

Preguntas y respuestas:



El futuro es de todos

Mininterior



Extensión de la medida de **aislamiento preventivo obligatorio** en todo el territorio nacional, ante la emergencia sanitaria generada por la pandemia del Coronavirus COVID-19 y el mantenimiento del orden público.

Guía Decreto 990

del 2020

1. ¿Se extiende el aislamiento preventivo obligatorio en Colombia?

Sí. La extensión del aislamiento preventivo obligatorio rige a partir de las cero horas (00:00 a.m.) del día 16 de julio de 2020, hasta las cero horas (00:00 a.m.) del día 1 de agosto de 2020.



2. ¿Qué otras personas podrán salir a la calle?

Se mantiene el derecho de circulación en los siguientes casos o actividades:

a. CASOS:

- Asistencia y prestación de servicios de salud. Así mismo, el personal en formación en las diferentes áreas de la salud que sean necesarias para adelantar actividades de salud pública y de salud en general asociada al Coronavirus COVID-19



- Adquisición y pago de bienes y servicios.



- Asistencia y cuidado a niños, niñas, adolescentes, personas mayores de 70 años, personas con discapacidad y enfermos con tratamientos especiales que requieren asistencia de personal capacitado.



- Por causa de fuerza mayor o caso fortuito.

b. ACTIVIDADES:



- Las labores de las misiones médicas de la Organización Panamericana de la Salud OPS- y de todos los organismos internacionales humanitarios y de salud en conexidad con la vida, la prestación de los servicios profesionales, administrativos, operativos y técnicos de salud públicos y privados.



- La cadena de producción, abastecimiento, almacenamiento, transporte, comercialización y distribución de medicamentos, productos farmacéuticos, insumos, productos de limpieza, desinfección y aseo personal para hogares y hospitales, equipos y dispositivos de tecnologías en salud, al igual que el mantenimiento y soporte para garantizar la continua prestación de los servicios de salud.

El funcionamiento de establecimientos y locales comerciales para la comercialización de los medicamentos, productos farmacéuticos, insumos, equipos y dispositivos de tecnologías en salud.



- Las actividades relacionadas con los servicios de emergencia, incluidas las emergencias veterinarias.



- Los servicios funerarios, entierros y cremaciones.



- La cadena de producción, abastecimiento, almacenamiento, transporte, comercialización y distribución de: (i) insumos para producir bienes de primera necesidad; (ii) bienes de primera necesidad -alimentos, bebidas, medicamentos, dispositivos médicos, aseo, limpieza, y mercancías de ordinario consumo en la población-, (iii) reactivos de laboratorio, y (iv) alimentos, medicinas y demás productos para mascotas, así como los elementos y bienes necesarios para atender la emergencia sanitaria, así como la cadena de insumos relacionados con la producción de estos bienes.



- La cadena de siembra, fumigación, cosecha, producción, empaque, embalaje, importación, exportación, transporte, almacenamiento, distribución y comercialización de: semillas, insumos y productos agrícolas, pesqueros, acuícolas, pecuarios y agroquímicos -fertilizantes, plaguicidas, fungicidas, herbicidas-, y alimentos para animales, mantenimiento de la sanidad animal, el funcionamiento de centros de procesamiento primario y secundario de alimentos, la operación de la infraestructura de comercialización, riego mayor y menor para el abastecimiento de agua poblacional y agrícola, y la asistencia técnica. Se garantizará la logística y el transporte de las anteriores actividades. Así mismo, las actividades de mantenimiento de embarcaciones y maquinaria agrícola o pesquera.



- La comercialización presencial de productos de primera necesidad se hará en, abastos, bodegas, mercados, supermercados mayoristas y minoristas y mercados al detal en establecimientos y locales comerciales a nivel nacional, y podrán comercializar sus productos mediante plataformas de comercio electrónico y/o para entrega a domicilio.



- Las actividades de los servidores públicos, contratistas del Estado, particulares que ejerzan funciones públicas y demás personal necesario para prevenir, mitigar y atender la emergencia sanitaria por causa del Coronavirus COVID-19, y garantizar el funcionamiento de los servicios del Estado.



- Las actividades del personal de las misiones diplomáticas y consulares debidamente acreditadas ante el Estado colombiano, estrictamente necesarias para prevenir, mitigar y atender la emergencia sanitaria por causa del Coronavirus COVID-19.



- Las actividades de las Fuerzas Militares, la Policía Nacional y organismos de seguridad del Estado, así como de la industria militar y de defensa, y los funcionarios de la Fiscalía General de la Nación y el Instituto Nacional de Medicina Legal y Ciencias Forenses.



- Las actividades de los puertos de servicio público y privado, exclusivamente para transporte de carga.



- Las actividades de dragado marítimo y fluvial.



- La ejecución de obras de infraestructura de transporte y obra pública, así como la cadena de suministros de materiales e insumos relacionados con la ejecución de las mismas.



- Las actividades del sector de la construcción, ejecución de obras civiles y la remodelación en inmuebles, así como el suministro de materiales e insumos exclusivamente destinados a la ejecución de las mismas.



- La operación aérea y aeroportuaria de conformidad con lo establecido en el artículo 8 del presente decreto, y su respectivo mantenimiento.



- La comercialización de los productos de los establecimientos y locales gastronómicos, incluyendo los ubicados en hoteles, mediante plataformas de comercio electrónico, por entrega a domicilio y por entrega para llevar.



- Las actividades de la industria hotelera.



- El funcionamiento de la infraestructura crítica -computadores, sistemas computacionales, redes de comunicaciones, datos e información- cuya destrucción o interferencia puede debilitar o impactar en la seguridad de la economía, salud pública o la combinación de ellas.



- El funcionamiento y operación de los centros de llamadas, los centros de contactos, los centros de soporte técnico y los centros de procesamiento de datos que presten servicios en el territorio nacional y de las plataformas de comercio electrónico.



- El funcionamiento de la prestación de los servicios de vigilancia y seguridad privada, los servicios carcelarios y penitenciarios.



- El servicio de limpieza y aseo, incluido el doméstico y servicio de lavandería.



- Las actividades necesarias para garantizar la operación, mantenimiento, almacenamiento y abastecimiento de la prestación de: (i) servicios públicos de acueducto, alcantarillado, energía eléctrica, alumbrado público, aseo (recolección, transporte, aprovechamiento y disposición final, reciclaje, incluyendo los residuos biológicos o sanitarios) y recuperación de materiales; (H) de la cadena logística de insumos, suministros para la producción, el abastecimiento, importación, exportación y suministro de hidrocarburos, combustibles líquidos, biocombustibles, gas natural, gas licuado de petróleo -GLP-, (iii) de la cadena logística de insumos, suministros para la producción, el abastecimiento, importación, exportación y suministro de minerales, así como la operación y mantenimiento de minas, y (iv) el servicio de internet y telefonía.



- La prestación de servicios: (i) bancarios, (H) financieros, (Hi) de operadores postales de pago, (iv) profesionales de compra y venta de divisas, (v) operaciones de juegos de suerte y azar en la modalidad de novedosos y territoriales de apuestas permanentes, (vi) chance y lotería, (vii) centrales de riesgo, (viii) transporte de valores, (ix) actividades notariales y de registro de instrumentos públicos, (x) expedición licencias urbanísticas.

El Superintendente de Notariado y Registro determinará los horarios y turnos, en los cuales se prestarán los servicios notariales, garantizando la prestación del servicio a las personas más vulnerables y a las personas de especial protección constitucional.

El Superintendente de Notariado y Registro determinará los horarios, turnos en los cuales se prestarán los servicios por parte de las oficinas de registro de instrumentos públicos.



- El funcionamiento de los servicios postales, de mensajería, radio, televisión, prensa y distribución de los medios de comunicación.



- El abastecimiento y distribución de bienes de primera necesidad -alimentos, bebidas, medicamentos, dispositivos médicos, aseo, limpieza, y mercancías de ordinario consumo en la población- en virtud de programas sociales del Estado y de personas privadas.



- Las actividades del sector interreligioso relacionadas con los programas institucionales de emergencia, ayuda humanitaria, espiritual y psicológica.



- La cadena de producción, abastecimiento, almacenamiento, reparación, mantenimiento, transporte y distribución de las industrias manufactureras.



- Comercio al por mayor y al por menor, incluido el funcionamiento de centros comerciales y actividades inmobiliarias.



- Las actividades de los operadores de pagos de salarios, honorarios, pensiones, prestaciones económicas públicos y privados; beneficios económicos periódicos sociales -BEPS-, y los correspondientes a los sistemas y subsistemas de Seguridad Social y Protección Social.



- El desplazamiento estrictamente necesario del personal directivo y docente de las instituciones educativas públicas y privadas, para prevenir, mitigar y atender la emergencia sanitaria por causa del Coronavirus COVID-19.

- De acuerdo con las medidas, instrucciones y horarios que fijen los alcaldes en sus respectivas jurisdicciones territoriales, y en todo caso con sujeción a los protocolos de bioseguridad que para los efectos se establezcan, se permitirá:



El desarrollo de actividades físicas, de ejercicio al aire libre y la práctica deportiva de manera individual de personas que se encuentren en el rango de edad de 18 a 69 años, por un período máximo de dos (2) horas diarias.

El desarrollo de actividades físicas y de ejercicio al aire libre de los niños mayores de 6 años, tres (3) veces a la semana, una (1) hora al día.

El desarrollo de actividades físicas y de ejercicio al aire libre de los niños entre dos (2) y cinco (5) años, tres (3) veces a la semana, media hora al día.

El desarrollo de actividades físicas y de ejercicio al aire libre de los adultos mayores de 70 años, por un período máximo de dos (2) horas diarias.



- La realización de avalúos de bienes y realización de estudios de títulos que tengan por objeto la constitución de garantías, ante entidades vigiladas por la Superintendencia Financiera de Colombia.



- El funcionamiento de las comisarías de familia e inspecciones de policía, así como los usuarios de estas.



- La fabricación, reparación, mantenimiento y compra y venta de repuestos y accesorios de bicicletas convencionales y eléctricas.



- Parqueaderos públicos para vehículos.



- Museos y bibliotecas.



- Laboratorios prácticos y de investigación de las instituciones de educación superior y educación para el trabajo y el desarrollo humano.



- Actividades profesionales, técnicas y de servicios en general.



- Servicios de peluquería.



- El desplazamiento y comparecencia de funcionarios y personas interesadas en la gestión de actividades que garantizan la protección de derechos fundamentales, colectivos y actuaciones administrativas.

3. ¿Se pueden hacer actividades físicas al aire libre?

Sí. De acuerdo con las medidas, instrucciones y horarios que fijen los alcaldes en sus respectivas jurisdicciones territoriales, y en todo caso con sujeción a los protocolos de bioseguridad que para los efectos se establezcan, se permitirá:



- El desarrollo de actividades físicas, de ejercicio al aire libre y la práctica deportiva de manera individual de personas que se encuentren en el rango de edad de 18 a 69 años, por un período máximo de dos (2) horas diarias.
- El desarrollo de actividades físicas y de ejercicio al aire libre de los niños mayores de 6 años, tres (3) veces a la semana, una (1) hora al día.
- El desarrollo de actividades físicas y de ejercicio al aire libre de los niños entre dos (2) y cinco (5) años, tres (3) veces a la semana, media hora al día.
- El desarrollo de actividades físicas y de ejercicio al aire libre de los adultos mayores de 70 años, por un período máximo de dos (2) horas diarias.



4. ¿Qué pasa con las personas mayores de 70 años?

De acuerdo con las medidas, instrucciones y horarios que fijen los alcaldes en sus respectivas jurisdicciones territoriales, y en todo caso con sujeción a los protocolos de bioseguridad que para los efectos se establezcan, se permitirá el desarrollo de actividades físicas y de ejercicio al aire libre de los adultos mayores de 70 años, por un período máximo de dos (2) horas diarias.



5. ¿Se permitirán los vuelos domésticos o nacionales?



No, se mantienen suspendidos. La medida rige a partir de las cero horas (00:00 a.m.) del día 16 de julio de 2020, hasta las cero horas (00:00 am) del día 1 de agosto de 2020. Sólo se permitirá el transporte doméstico por vía aérea, en los siguientes casos:

- Emergencia humanitaria.
- El transporte de carga y mercancía.
- Caso fortuito o fuerza mayor.



6. | ¿Qué pasa con los planes piloto para los aeropuertos?

En los municipios y distritos que dentro de su jurisdicción territorial se encuentren localizados aeródromos o aeropuertos, los alcaldes podrán solicitar al Ministerio del Interior, al Ministerio de Transporte y a la Unidad Administrativa Especial de la Aeronáutica Civil la autorización para implementar planes piloto en el transporte doméstico de personas por vía aérea.

La autorización procederá previa recomendación del Ministerio de Salud y Protección Social, siempre cuando los municipios de origen y de destino lo hayan solicitado y se cumplan los protocolos de bioseguridad.



7. | ¿Se mantendrá el cierre de fronteras?

Se mantienen cerrados los pasos marítimos, terrestres y fluviales de frontera con la República de Panamá, República del Ecuador, República del Perú, República Federativa de Brasil y República Bolivariana de Venezuela. La medida rige a partir de las cero horas (00:00 a.m.) del 16 de julio de 2020, hasta las cero horas (00:00 a.m.) del día 1 de agosto de 2020.

Se exceptúan del cierre de frontera, las siguientes actividades:



- Emergencia humanitaria.
- El transporte de carga y mercancía.
- Caso fortuito o fuerza mayor.
- La salida del territorio nacional de ciudadanos extranjeros de manera coordinada por la Unidad Administrativa Especial Migración Colombia, con las autoridades distritales y municipales competentes.



8. ¿Se pueden consumir bebidas alcohólicas en lugares público?

No. Se restringe el consumo de bebidas alcohólicas en espacios públicos y establecimientos comerciales a partir de las cero horas (00:00 a.m.) del día 16 de julio de 2020, hasta las cero horas (00:00 a.m.) del día 1 de agosto de 2020.

Se permite el expendio de bebidas embriagantes.



9. ¿Van a mantener el servicio de domicilios?

Sí. Se mantiene la comercialización a través de plataformas de comercio electrónico y/o por entrega a domicilio.



Apertura Responsable

en el Marco del Aislamiento Preventivo Obligatorio

A través del Decreto 990 de 2020, con el que se extiende el aislamiento preventivo obligatorio en el país hasta el 1 de agosto, el Gobierno Nacional estableció medidas diferenciadas para los municipios sin afectación o de baja afectación y aquellos de moderada y alta afectación por COVID-19, las cuales pueden resumirse así:



Medidas para municipios **sin afectación o de baja afectación** del Coronavirus COVID-19:

- Los alcaldes de municipios sin afectación o de baja afectación podrán solicitar al Ministerio del Interior el levantamiento de la medida de aislamiento preventivo obligatorio en su territorio.
- El Ministerio de Salud y Protección Social deberá haber informado la condición de municipio sin afectación o de baja afectación del Coronavirus COVID-19.
- Verificado que se trata de un municipio sin afectación o de baja afectación del Coronavirus COVID-19, el Ministerio del Interior podrá autorizar el levantamiento de la medida de aislamiento preventivo obligatorio.



- En ningún caso podrán habilitar los siguientes espacios o actividades presenciales:

1

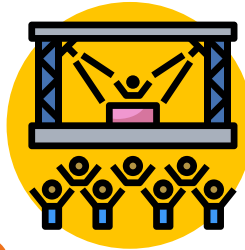

Eventos de carácter público o privado que impliquen aglomeración de personas, de conformidad con las disposiciones que expida el Ministerio de Salud y Protección Social.

2



Los establecimientos y locales comerciales, de esparcimiento y diversión, bares, discotecas, de baile, ocio y entretenimiento, billares, de juegos de azar y apuestas, tales como casinos, bingos y terminales de juego de video.

- Para iniciar cualquier actividad los municipios y Distritos sin afectación y de baja afectación de Coronavirus COVID-19 deberán cumplir los protocolos de bioseguridad que establezca el Ministerio de Salud y Protección Social para el control de la pandemia del Coronavirus COVID-19.
- Deberán atender las instrucciones que para evitar la propagación del Coronavirus COVID-19 adopten o expidan los diferentes ministerios y entidades del orden nacional y territorial.
- El Ministerio de Salud y Protección Social establecerá si el municipio o distrito es un municipio sin afectación y de baja afectación del Coronavirus COVID-19, y determinará cuándo un municipio pierde la condición de ser un municipio sin afectación o de baja afectación del Coronavirus COVID-19.





- Cuando un municipio que haya obtenido la autorización del Ministerio del Interior de que trata el inciso primero de este artículo, pierda la condición de ser un municipio sin afectación o de baja afectación del Coronavirus COVID-19, de acuerdo con la información publicada por el Ministerio de Salud y Protección Social en su página web, el municipio quedará sometido a la medida de aislamiento preventivo obligatorio y solamente podrá permitir las actividades establecidas en el artículo 3 del Decreto 990 de 2020.



Medidas en municipios de **moderada afectación** y municipios de **alta afectación**:

- En ningún municipio de moderada o alta afectación de Coronavirus COVID-19 se podrán habilitar los siguientes espacios o actividades presenciales:

1



Eventos de carácter público o privado que impliquen aglomeración de personas, de conformidad con las disposiciones que expida el Ministerio de Salud y Protección Social.

2



Los establecimientos y locales comerciales, de esparcimiento y diversión, bares, discotecas, de baile, ocio y entretenimiento, billares, de juegos de azar y apuestas tales como casinos, bingos y terminales de juego de video.



3



Los establecimientos y locales gastronómicos permanecerán cerrados y solo podrán ofrecer sus productos a través de comercio electrónico, por entrega a domicilio o por entrega para llevar.

4



Piscinas, spa, sauna, turco, balnearios, parques de atracciones mecánicas y parques infantiles.

5



Cines y teatros.

6



La práctica deportiva y ejercicio grupal en parques públicos y áreas de recreación, deportes de contacto o que se practiquen en conjunto.

7



Servicios religiosos que impliquen aglomeraciones, salvo que medie autorización por parte del Ministerio del Interior y se cumpla en todo momento con los protocolos emitidos por el Ministerio de Salud y Protección Social para el desarrollo de esta actividad.



- Se mantienen las mismas prohibiciones decretadas en el aislamiento pasado.
- Los alcaldes, previo protocolo aprobado por el Ministerio de Salud y en coordinación del Ministerio del Interior, podrán autorizar planes pilotos para:
 - a. Servicio a la mesa de restaurantes
 - b. Actividad hotelera
 - c. Marinas y actividades náuticas
 - d. Gimnasios
 - e. Iglesias