

# ANUARIO Estadístico

---

## 2018-2020

---



**Elaborado por:**

Karen Badillo y Alejandra Hernández.

Estudiantes de Economía, décimo semestre, UPCSA.

**En Asesoría de:**

Maritza Hernández y José Emilio León.

## CONTENIDO

PRESENTACIÓN.....	10
AÑO 2018.....	11
ESTADO DE LAS MATRÍCULAS SUR DE BOLÍVAR 2018.....	11
ARENAL.....	11
Tipo de Organización:.....	11
Tamaño Empresarial: .....	13
Empleo Generado:.....	13
MORALES.....	14
Tipo de Organización:.....	14
Tamaño Empresarial: .....	15
Empleo Generado:.....	16
NOROSÍ.....	17
Tipo de Organización:.....	17
Tamaño Empresarial: .....	18
Empleo Generado:.....	19
REGIDOR.....	20
Tipo de Organización.....	20
Tamaño Empresarial .....	21
Empleo Generado.....	21
RÍO VIEJO.....	22
Tipo de Organización.....	22
Tamaño Empresarial .....	23
Empleo Generado.....	23
SANTA ROSA DEL SUR.....	24
Tipo de Organización:.....	24
Tamaño Empresarial .....	26
Empleo Generado.....	27
Simití .....	28
Tipo de Organización.....	28
Tamaño Empresarial .....	30
Empleo Generado.....	31
ESTADO DE LAS MATRÍCULAS SUR DEL CESAR 2018 .....	32

AGUACHICA .....	32
Tipo de Organización:.....	32
Tamaño Empresarial: .....	34
Empleos Generados: .....	35
CURUMANÍ.....	37
Tipo de Organización:.....	37
Tamaño Empresarial: .....	38
Empleos Generados: .....	39
GAMARRA.....	41
Tipo de Organización:.....	41
Tamaño Empresarial: .....	42
Empleos Generados: .....	43
GONZÁLEZ.....	44
Tipo de Organización:.....	44
Tamaño Empresarial: .....	45
Empleos Generados: .....	46
LA GLORIA.....	47
Tipo de Organización:.....	47
Tamaño Empresarial: .....	48
Empleos Generados: .....	49
PAILITAS .....	50
Tipo de Organización:.....	50
Tamaño Empresarial: .....	52
Empleos Generados: .....	53
PELAYA.....	54
Tipo de Organización:.....	54
Tamaño Empresarial: .....	55
Empleos Generados: .....	56
RÍO DE ORO.....	57
Tipo de Organización:.....	57
Tamaño Empresarial: .....	59
Empleos Generados: .....	60
SAN ALBERTO.....	61
Tipo de Organización:.....	61

Tamaño Empresarial: .....	63
Empleos Generados: .....	64
SAN MARTÍN .....	65
Tipo de Organización:.....	65
Tamaño Empresarial: .....	67
Empleos Generados: .....	68
TAMALAMEQUE.....	69
Tipo de Organización:.....	69
Tamaño Empresarial: .....	70
Empleos Generados: .....	71
AÑO 2019.....	73
ESTADO DE LAS MATRÍCULAS SUR DE BOLÍVAR.....	73
ARENAL.....	73
Tipo de Organización:.....	73
Tamaño empresarial:.....	74
Empleo Generado:.....	75
MORALES.....	76
Tipo de Organización.....	76
Tamaño Empresarial .....	77
Empleo Generado:.....	78
NOROSÍ.....	79
Tipo de Organización:.....	79
Tamaño Empresarial: .....	80
Empleo Generado:.....	80
REGIDOR.....	81
Tipo de Organización:.....	81
Tamaño Empresarial: .....	82
Empleo Generado:.....	83
RÍO VIEJO.....	84
Tipo de Organización:.....	84
Tamaño Empresarial: .....	85
Empleo Generado:.....	86
SANTA ROSA DEL SUR.....	87
Tipo de Organización:.....	87

Tamaño Empresarial: .....	88
Empleo Generado:.....	90
SIMITÍ.....	91
Tipo de Organización:.....	91
Tamaño Empresarial: .....	92
Empleo Generado:.....	93
ESTADO DE LAS MATRÍCULAS SUR DEL CESAR 2019 .....	95
AGUACHICA .....	96
Tipo de Organización:.....	96
Tamaño Empresarial: .....	97
Empleos Generados: .....	99
CURUMANÍ.....	100
Tipo de Organización:.....	100
Tamaño Empresarial: .....	102
Empleos Generados: .....	103
GAMARRA.....	104
Tipo de Organización:.....	104
Tamaño Empresarial: .....	105
Empleos Generados: .....	106
GONZÁLEZ.....	108
Tipo de Organización:.....	108
Tamaño Empresarial: .....	109
Empleos Generados: .....	109
LA GLORIA.....	110
Tipo de Organización:.....	110
Tamaño Empresarial: .....	111
Empleos Generados: .....	113
PAILITAS .....	114
Tipo de Organización:.....	114
Tamaño Empresarial: .....	115
Empleos Generados: .....	116
PELAYA.....	118
Tipo de Organización:.....	118
Tamaño Empresarial: .....	119

Empleos Generados: .....	120
RÍO DE ORO.....	121
Tipo de Organización:.....	121
Tamaño Empresarial: .....	123
Empleos Generados: .....	124
SAN ALBERTO.....	125
Tipo de Organización:.....	125
Tamaño Empresarial: .....	127
Empleo Generado:.....	128
SAN MARTÍN .....	129
Tipo de Organización:.....	129
Tamaño Empresarial: .....	131
Empleos Generados: .....	132
TAMALAMEQUE.....	133
Tipo de Organización:.....	133
Tamaño Empresarial: .....	135
Empleos Generados: .....	136
AÑO 2020.....	137
ESTADO DE LAS MATRÍCULAS DEL SUR DE BOLÍVAR 2020 .....	137
ARENAL.....	137
Tipo de Organización:.....	137
Tamaño Empresarial: .....	138
Empleo Generado:.....	139
MORALES.....	140
Tipo de Organización:.....	140
Tamaño Empresarial: .....	141
Empleo Generado:.....	142
NOROSÍ.....	143
Tipo de Organización:.....	143
Tamaño Empresarial: .....	144
Empleo Generado:.....	145
REGIDOR.....	146
Tipo de Organización:.....	146
Tamaño Empresarial: .....	147

Empleo Generado:.....	148
RÍO VIEJO.....	149
Tipo de Organización:.....	149
Tamaño Empresarial: .....	150
Empleo Generado:.....	150
SANTA ROSA DEL SUR.....	151
Tipo de Organización:.....	151
Tamaño Empresarial: .....	153
Empleo Generado:.....	154
SIMITÍ.....	155
Tipo de Organización:.....	155
Tamaño Empresarial: .....	156
Empleo Generado:.....	157
ESTADO DE LAS MATRÍCULAS DEL SUR DEL CESAR 2020.....	159
AGUACHICA .....	160
Tipo de Organización:.....	160
Tamaño Empresarial: .....	161
Empleos Generados: .....	163
CURUMANÍ.....	164
Tipo de Organización:.....	164
Tamaño Empresarial: .....	166
Empleos Generados: .....	167
GAMARRA.....	168
Tipo de Organización:.....	168
Tamaño Empresarial: .....	169
Empleos Generados: .....	170
GONZALEZ.....	171
Tipo de Organización:.....	171
Tamaño Empresarial: .....	172
Empleos Generados: .....	173
LA GLORIA.....	174
Tipo de Organización:.....	174
Tamaño Empresarial: .....	175
Empleos Generados: .....	176



PAILITAS .....	177
Tipo de Organización:.....	177
Tamaño Empresarial: .....	179
Empleos Generados: .....	180
PELAYA.....	181
Tipo de Organización:.....	181
Tamaño Empresarial: .....	182
Empleos Generados: .....	183
RÍO DE ORO.....	184
Tipo de Organización:.....	184
Tamaño Empresarial: .....	186
Empleos Generados: .....	187
SAN ALBERTO.....	188
Tipo de Organización:.....	188
Tamaño Empresarial: .....	189
Empleos Generados: .....	190
SAN MARTÍN .....	191
Tipo de Organización:.....	191
Tamaño Empresarial: .....	193
Empleos Generados: .....	194
TAMALAMEQUE.....	196
Tipo de Organización:.....	196
Tamaño Empresarial: .....	197
Empleos Generados: .....	198
REFERENCIA .....	199

## **PRESENTACIÓN**

La Cámara de Comercio de Aguachica, Cesar, cuenta con jurisdicción en dos Sures, los municipios que forman parte del Sur del Cesar corresponde a Aguachica, Curumaní, Gamarra , González, La Gloria, Pailitas, Pelaya, Río de Oro, San Alberto, San Martín y Tamalameque. Por su parte los municipios que competen al Sur de Bolívar son Arenales, Morales, Norosí, Regidor, Río Viejo, Santa Rosa del Sur y Simití. Por tanto, se considera importante tener información del comportamiento de los sectores económicos.

Por esta razón se lleva a cabo el anuario estadístico entre los años 2018 a 2020, por actividades económicas teniendo en cuenta el CIIU, para saber que porcentajes de participación tiene cada uno de estos en aspectos como el tipo de organización, tamaño de la empresa y en la generación de empleo en cada uno de los municipios que se han mencionado anteriormente.

La información que se ha plasmado en este, permite que realicen estudios, comparaciones y demás investigaciones pertinentes para conocer el sector que posee mayor porcentaje de participación, que actividades económicas no se han implementado en ciertos municipios y de esta manera las personas puedan incursionar en dichos mercados, como a su vez se puedan establecer políticas que impulsen el desarrollo económico de los sectores.

# AÑO 2018

## ESTADO DE LAS MATRÍCULAS SUR DE BOLÍVAR 2018

En el año 2018 en la Cámara de Comercio de Aguachica, Cesar, se realizaron un total de 623 Matrículas Mercantiles, en los municipios pertenecientes en la jurisdicción del Sur de Bolívar, de las cuales, actualmente 415 están Activas, 47 canceladas, 3 Fuera de Jurisdicción y 128 Inactivas. Las cuales están distribuidas como se puede apreciar en la tabla.

*Tabla 1 Estado de las Matrículas Sur de Bolívar 2018*

MUNICIPIO	MATRÍCULAS ACTIVAS		MATRÍCULAS CANCELADAS		MATRÍCULAS FUERA DE J.		MATRÍCULAS INACTIVAS		TOTAL	
	N°	%	N°	%	N°	%	N°	%	N°	%
<b>ARENAL</b>	21	66%	2	6%	0	0%	9	28%	32	100%
<b>MORALES</b>	22	61%	6	17%	0	0%	8	22%	36	100%
<b>NOROSÍ</b>	9	60%	2	13%	0	0%	4	27%	15	100%
<b>REGIDOR</b>	10	67%		0%	0	0%	5	33%	15	100%
<b>RÍO VIEJO</b>	18	82%	2	9%	0	0%	2	9%	22	100%
<b>SANTA ROSA DEL SUR</b>	282	68%	55	13%	2	0%	76	18%	415	100%
<b>SIMITÍ</b>	53	60%	10	11%	1	1%	24	27%	88	100%

Fuente: Cámara de Comercio de Aguachica, Dirección de Desarrollo y Competitividad.

Es evidente que el mayor porcentaje en todos los municipios corresponde a las matrículas activas, como a su vez, se puede apreciar que el municipio que mayor número de matrículas tiene es Santa Rosa del Sur, seguido de Simití y aquellos que poseen menor cantidad son Norosí y Regidor.

### ARENAL

Tipo de Organización:

*Tabla 2 Tipo de Organización Arenal 2018*

ACTIVIDAD ECONÓMICA	Persona Natural	%	Establecimiento de Comercio	%	Sociedad por Acciones simplificada	%
<b>(B) Explotación de minas y canteras</b>	1	10%		0%		0%

<b>(C) Industrias manufactureras</b>	2	20%	2	20%		0%
<b>(G) Comercio al por mayor y al por menor; reparación de vehículos automotores y motocicletas</b>	5	50%	6	60%	1	100%
<b>(I) Alojamiento y servicios de comida</b>	1	10%	1	10%		0%
<b>(R) Actividades artísticas, de entretenimiento y recreación</b>	1	10%	1	10%		0%
<b>TOTAL</b>	10	100%	10	100%	1	100%

Fuente: Cámara de Comercio de Aguachica, Dirección de Desarrollo y Competitividad.

**Gráfico 1 Tipo de Organización Arenal 2018**

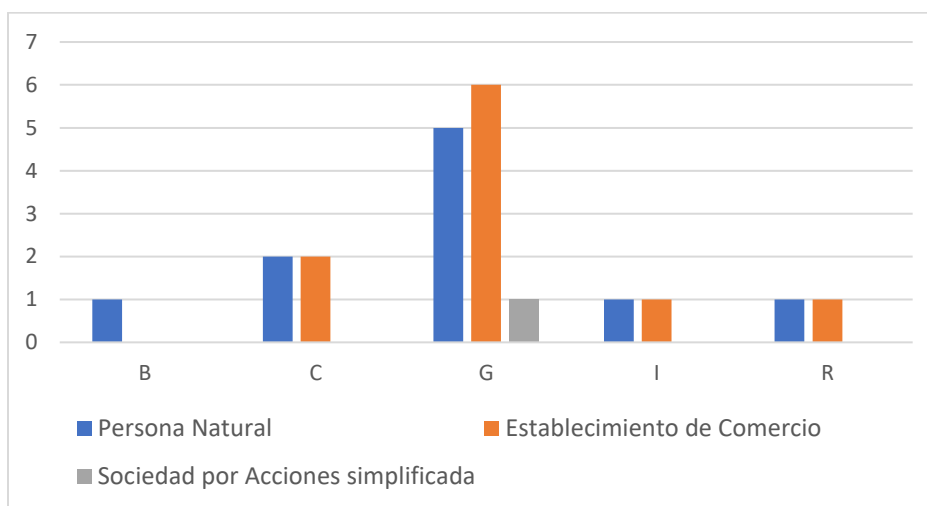

Fuente: Cámara de Comercio de Aguachica, Dirección de Desarrollo y Competitividad.

De las 21 Matrículas Activas registradas en el año 2018, el 95% corresponden a Persona Natural y Establecimiento de Comercio, mientras que el 5% son Sociedades por Acciones Simplificada, se puede apreciar que las Organizaciones Jurídicas tienen mayor participación en las actividades económicas pertenecientes a la sección (G) del CIU, la cual hace referencia a Comercio al por mayor y al por menor; reparación de vehículos automotores y motocicletas, con valores de 50%, 60% y 100%, por su parte, las demás actividades poseen valores entre 10% y 20%.

## Tamaño Empresarial:

*Tabla 3 Tamaño Empresarial Arenal 2018*

ACTIVIDAD ECONÓMICA	MICRO	%
(B) Explotación de minas y canteras	1	20%
(C) Industrias manufactureras	2	40%
(G) Comercio al por mayor y al por menor; reparación de vehículos automotores y motocicletas	2	40%
<b>TOTAL</b>	<b>5</b>	<b>100%</b>

Fuente: Cámara de Comercio de Aguachica, Dirección de Desarrollo y Competitividad.

*Gráfico 2 Tamaño Empresarial Arenal 2018*

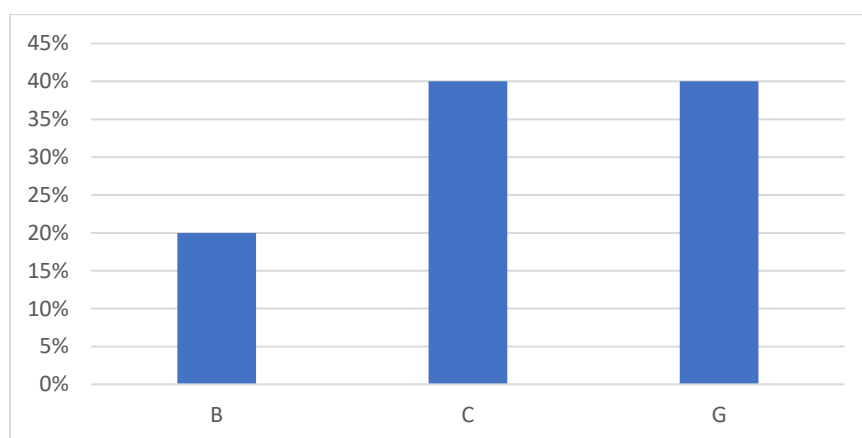

Fuente: Cámara de Comercio de Aguachica, Dirección de Desarrollo y Competitividad.

Para este año, el 100% del tamaño de las empresas del municipio son Microempresas, de las cuales el 80% se dedica a las actividades económicas correspondientes a la “Industrias manufacturas” y “Comercio al por mayor y al por menor; reparación de vehículos automotores y motocicletas” con 40% para ambas actividades, mientras que el 20% restante se dedica a “Explotación de minas y canteras”.

## Empleo Generado:

El total de personal registrado en el municipio es de 16, del cual el 81% corresponde a los hombres y el 19% restante a las mujeres.

*Tabla 4 Empleo Generado Arenal 2018*

ACTIVIDAD ECONÓMICA	H	%	M	%
(B) Explotación de minas y canteras	1	8%		0%

<b>(C) Industrias manufactureras</b>	4	31%		0%
<b>(G) Comercio al por mayor y al por menor; reparación de vehículos automotores y motocicletas</b>	4	31%	3	100%
<b>(I) Alojamiento y servicios de comida</b>	1	8%		0%
<b>(R) Actividades artísticas, de entretenimiento y recreación</b>	3	23%		0%
<b>TOTAL</b>	13	100%	3	100%

Fuente: Cámara de Comercio de Aguachica, Dirección de Desarrollo y Competitividad.

**Gráfico 3 Empleo Generado Arenal 2018**

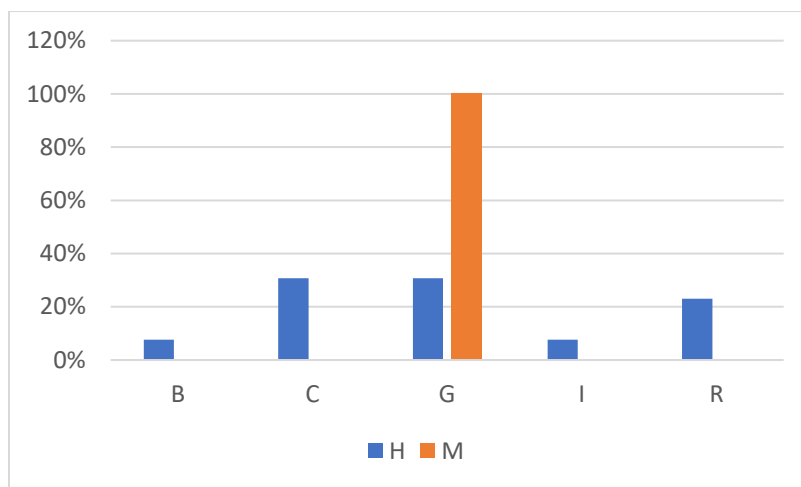

Fuente: Cámara de Comercio de Aguachica, Dirección de Desarrollo y Competitividad.

Como se puede apreciar, el género masculino es quien posee participación en todas las actividades económicas, los mayores porcentajes de estos está concentrado en Industrias manufactureras y Comercio al por mayor y al por menor; reparación de vehículos automotores y motocicletas, ambos con un 31%, mientras que el género femenino solo tiene participación en esta última actividad mencionada.

## MORALES

### Tipo de Organización:

**Tabla 5 Tipo de Organización Morales 2018**

ACTIVIDAD ECONÓMICA	Persona Natural	%	Establecimiento de Comercio	%
---------------------	-----------------	---	-----------------------------	---

<b>(G) Comercio al por mayor y al por menor; reparación de vehículos automotores y motocicletas</b>	4	36%	4	36%
<b>(I) Alojamiento y servicios de comida</b>	3	27%	3	27%
<b>(R) Actividades artísticas, de entretenimiento y recreación</b>	4	36%	4	36%
<b>TOTAL</b>	<b>11</b>	<b>100%</b>	<b>11</b>	<b>100%</b>

Fuente: Cámara de Comercio de Aguachica, Dirección de Desarrollo y Competitividad.

**Gráfico 4 Tipo de Organización Morales 2018**

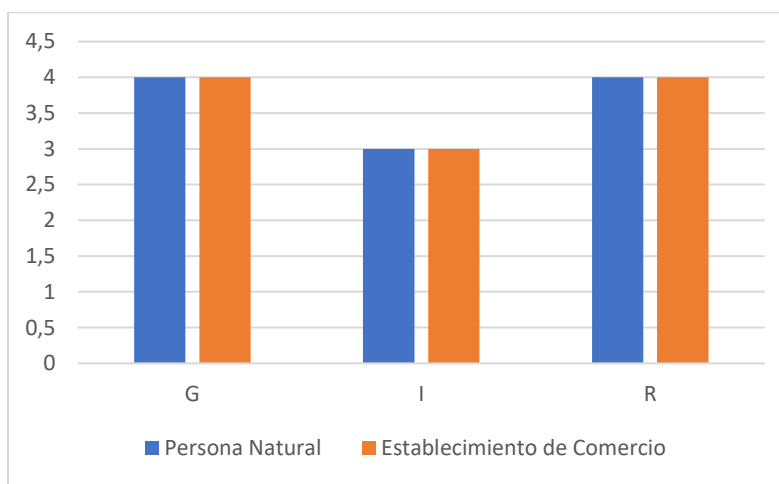

Fuente: Cámara de Comercio de Aguachica, Dirección de Desarrollo y Competitividad.

El mayor número de Personas Naturales y Establecimientos de Comercio, están concentrados en “Comercio al por mayor y al por menor; reparación de vehículos automotores y motocicletas” y “Actividades artísticas, de entretenimiento y recreación” ambas con un 36%,

**Tamaño Empresarial:**

**Tabla 6 Tamaño Empresarial Morales 2018**

<b>ACTIVIDAD ECONÓMICA</b>	<b>MICRO</b>	<b>%</b>
<b>(G) Comercio al por mayor y al por menor; reparación de vehículos automotores y motocicletas</b>	4	67%
<b>(I) Alojamiento y servicios de comida</b>	1	17%
<b>(R) Actividades artísticas, de entretenimiento y recreación</b>	1	17%
<b>TOTAL</b>	<b>6</b>	<b>100%</b>

Fuente: Cámara de Comercio de Aguachica, Dirección de Desarrollo y Competitividad.

**Gráfico 5 Tamaño Empresarial Morales 2018**

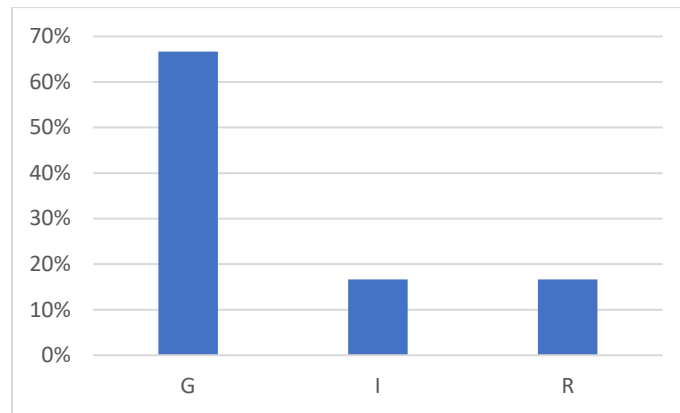

Fuente: Cámara de Comercio de Aguachica, Dirección de Desarrollo y Competitividad.

En el municipio de Morales, para el año 2018 solo se cataloga la existencia de Microempresas, con un total de 6, de las cuales 4, es decir, el 67% corresponde a “Comercio al por mayor y al por menor; reparación de vehículos automotores y motocicletas”

**Empleo Generado:**

**Tabla 7 Empleo Generado Morales 2018**

ACTIVIDAD ECONÓMICA	H	%	M	%
<b>(G) Comercio al por mayor y al por menor; reparación de vehículos automotores y motocicletas</b>	3	38%		0%
<b>(I) Alojamiento y servicios de comida</b>	2	25%		0%
<b>(R) Actividades artísticas, de entretenimiento y recreación</b>	3	38%	1	100%
<b>TOTAL</b>	8	100%	1	100%

Fuente: Cámara de Comercio de Aguachica, Dirección de Desarrollo y Competitividad.



**Gráfico 6 Empleo Generado Morales 2018**

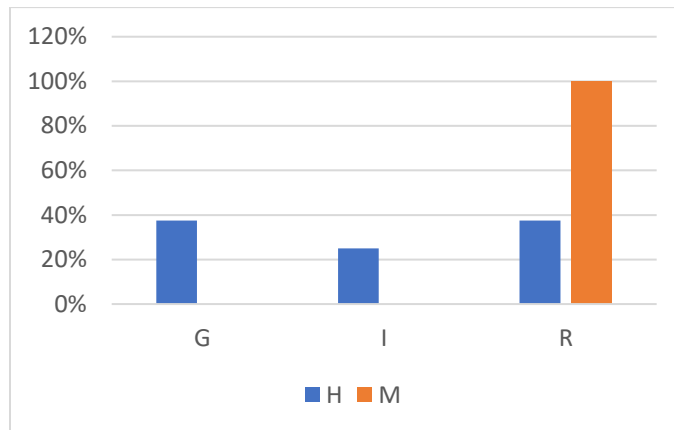

Fuente: Cámara de Comercio de Aguachica, Dirección de Desarrollo y Competitividad.

El total de empleados es de 9, de los cuales, el género femenino tiene participación del 100% en la actividad (R) la cual corresponde a “Actividades artísticas, de entretenimiento y recreación”, a su vez, el género masculino, posee un porcentaje significativo en esta actividad junto con Comercio al por mayor y al por menor; reparación de vehículos automotores y motocicletas, ambos con valores de 38%.

## NOROSÍ

Tipo de Organización:

**Tabla 8 Tipo de Organización Norosí 2018**

ACTIVIDAD ECONÓMICA	Persona Natural	%	Establecimiento de Comercio	%	Sociedad por Acciones simplificada	%
<b>(G) Comercio al por mayor y al por menor; reparación de vehículos automotores y motocicletas</b>	2	50%	3	75%		0%
<b>(H) Transporte y almacenamiento</b>		0%		0%	1	100%
<b>(I) Alojamiento y servicios de comida</b>	2	50%	1	25%		0%
<b>TOTAL</b>	4	100%	4	100%	1	100%

Fuente: Cámara de Comercio de Aguachica, Dirección de Desarrollo y Competitividad.

**Gráfico 7 Tipo de Organización Norosí 2018**

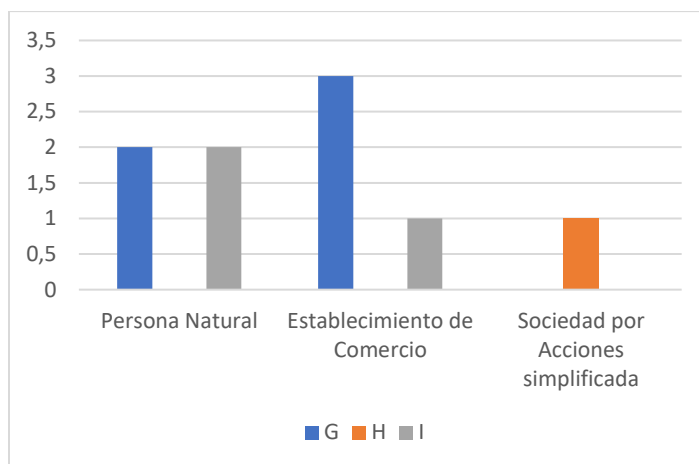

Fuente: Cámara de Comercio de Aguachica, Dirección de Desarrollo y Competitividad.

Se puede apreciar que tanto Persona Natural, como Establecimiento de Comercio poseen altos porcentajes en Comercio al por mayor y al por menor; reparación de vehículos automotores y motocicletas, con 50% y 75% respectivamente, cabe mencionar que Alojamiento y servicios de comida también cuenta con un 50% por parte de Persona Natural, mientras que Sociedad por Acciones simplificada posee su 100% de participación en Transporte y almacenamiento.

**Tamaño Empresarial:**

**Tabla 9 Tamaño Empresarial Norosí 2018**

ACTIVIDAD ECONÓMICA	MICRO	%
<b>(G) Comercio al por mayor y al por menor; reparación de vehículos automotores y motocicletas</b>	2	50%
<b>(I) Alojamiento y servicios de comida</b>	2	50%
<b>TOTAL</b>	4	100%

Fuente: Cámara de Comercio de Aguachica, Dirección de Desarrollo y Competitividad.

**Gráfico 8 Tamaño Empresarial Norosí 2018**

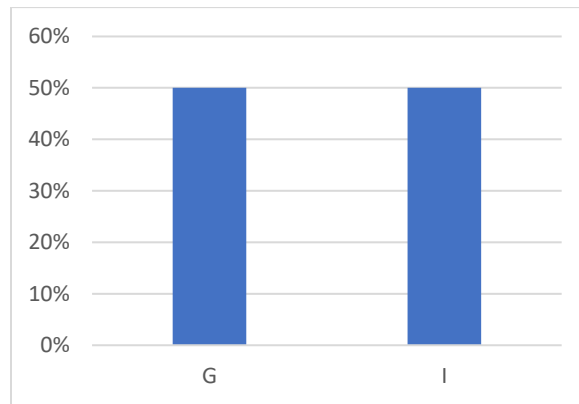

Fuente: Cámara de Comercio de Aguachica, Dirección de Desarrollo y Competitividad.

Se aprecia la existencia de 4 Microempresas en el municipio, las cuales se dedican a las actividades económicas plasmadas anteriormente, las cuales poseen la misma participación en dichas actividades, con un 50% cada una.

**Empleo Generado:**

**Tabla 10 Empleo Generado Norosí 2018**

ACTIVIDAD ECONÓMICA	H	%	M	%
<b>(G) Comercio al por mayor y al por menor; reparación de vehículos automotores y motocicletas</b>	1	33%		0%
<b>(H) Transporte y almacenamiento</b>	2	67%		0%
<b>(I) Alojamiento y servicios de comida</b>		0%	2	100%
<b>TOTAL</b>	3	100%	2	100%

Fuente: Cámara de Comercio de Aguachica, Dirección de Desarrollo y Competitividad.

**Gráfico 9 Empleo Generado Norosí 2018**

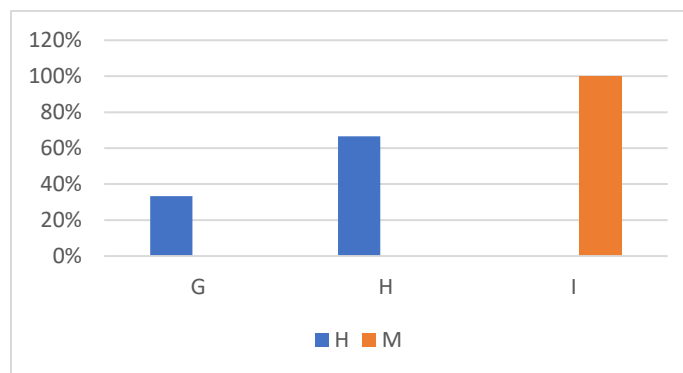

Fuente: Cámara de Comercio de Aguachica, Dirección de Desarrollo y Competitividad.

La cantidad de hombres y mujeres está representada en un 60% y 40% respectivamente, teniendo en cuenta las actividades económicas el total del género masculino posee mayor participación en Transporte y almacenamiento, con un 67%, mientras que el género femenino concentra su 100% en Alojamiento y servicios de comida.

## REGIDOR

### Tipo de Organización

*Tabla 11 Tipo de Organización Regidor 2018*

ACTIVIDAD ECONÓMICA	Persona Natural	%	Establecimiento de Comercio	%
<b>(G) Comercio al por mayor y al por menor; reparación de vehículos automotores y motocicletas</b>	3	50%	1	25%
<b>(I) Alojamiento y servicios de comida</b>	3	50%	3	75%
<b>TOTAL</b>	6	100%	4	100%

Fuente: Cámara de Comercio de Aguachica, Dirección de Desarrollo y Competitividad.

*Gráfico 10 Tipo de Organización Regidor 2018*

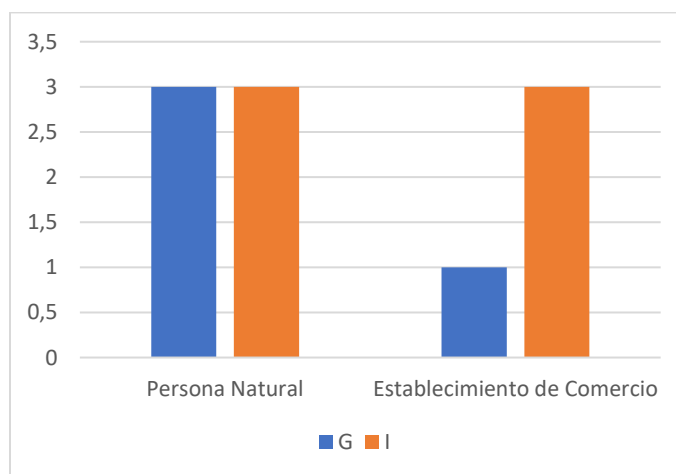

Fuente: Cámara de Comercio de Aguachica, Dirección de Desarrollo y Competitividad.

Las Personas Naturales, poseen el mismo porcentaje de participación en las dos actividades económicas, mientras que, en Establecimiento de Comercio, la actividad con

mayor participación es la correspondiente a Alojamiento y servicios de comida, con un 75%.

### Tamaño Empresarial

**Tabla 12** *Tamaño Empresarial Regidor 2018*

ACTIVIDAD ECONÓMICA	MICRO	%
(G) Comercio al por mayor y al por menor; reparación de vehículos automotores y motocicletas	2	50%
(I) Alojamiento y servicios de comida	2	50%
<b>TOTAL</b>	<b>4</b>	<b>100%</b>

Fuente: Cámara de Comercio de Aguachica, Dirección de Desarrollo y Competitividad.

**Gráfico 11** *Tamaño Empresarial Regidor 2018*

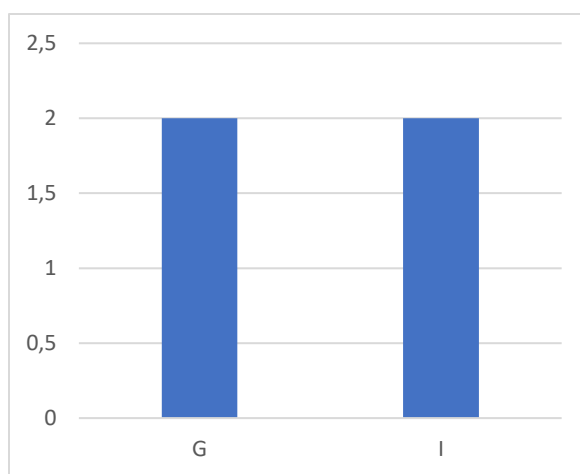

Fuente: Cámara de Comercio de Aguachica, Dirección de Desarrollo y Competitividad.

El número de empresas existentes es catalogado como Microempresas, en las cuales se puede apreciar que su participación, al igual que en el municipio anterior, es concentrado en las dos actividades en igual proporción, es decir, 50%.

### Empleo Generado

**Tabla 13** *Empleo Generado Regidor 2018*

ACTIVIDAD ECONÓMICA	H	%
(G) Comercio al por mayor y al por menor; reparación de vehículos automotores y motocicletas	4	50%
(I) Alojamiento y servicios de comida	4	50%
<b>TOTAL</b>	<b>8</b>	<b>100%</b>

Fuente: Cámara de Comercio de Aguachica, Dirección de Desarrollo y Competitividad.

**Gráfico 12 Empleo Generado Regidor 2018**

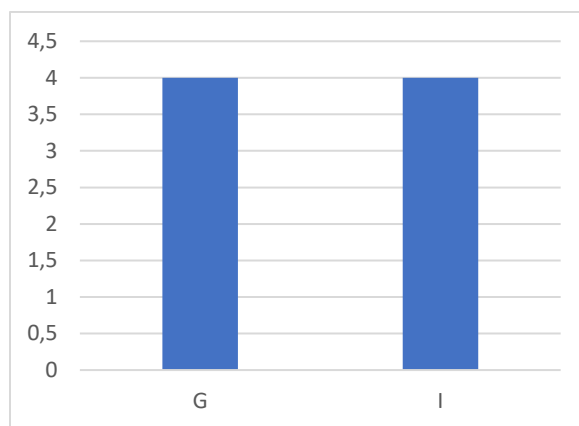

Fuente: Cámara de Comercio de Aguachica, Dirección de Desarrollo y Competitividad.

A diferencia de los municipios que se han mencionado anteriormente, Regidor en el año 2018 no contó con participación de mujeres en ninguno de las actividades económicas, el personal era en su totalidad del género masculino y su porcentaje de participación en dichas actividades poseen la misma proporción.

## RÍO VIEJO

### Tipo de Organización

**Tabla 14 Tipo de Organización Río Viejo 2018**

ACTIVIDAD ECONÓMICA	Persona Natural	%	Establecimiento de Comercio	%
<b>(E) Distribución de agua; evacuación y tratamiento de aguas residuales, gestión de desechos y actividades de saneamiento ambiental</b>	1	13%	1	10%
<b>(G) Comercio al por mayor y al por menor; reparación de vehículos automotores y motocicletas</b>	7	88%	9	90%
<b>TOTAL</b>	8	100%	10	100%

Fuente: Cámara de Comercio de Aguachica, Dirección de Desarrollo y Competitividad.

**Gráfico 13 Tipo de Organización Río Viejo 2018**

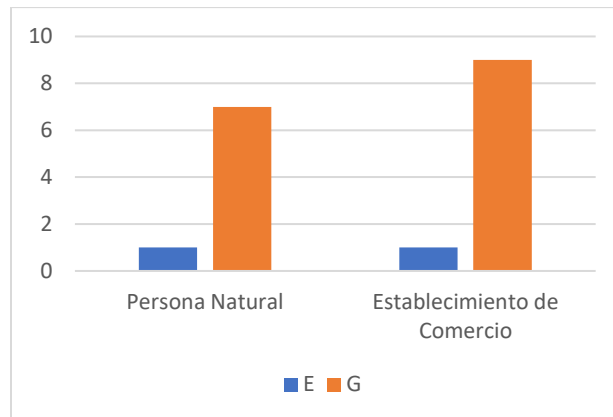

Fuente: Cámara de Comercio de Aguachica, Dirección de Desarrollo y Competitividad.

Es notable la participación que tienen ambas Organizaciones en la actividad económica de Comercio al por mayor y al por menor; reparación de vehículos automotores y motocicletas, ambos superan el 80%, lo cual resulta muy significativo.

### Tamaño Empresarial

**Tabla 15 Tamaño Empresarial Río Viejo 2018**

ACTIVIDAD ECONÓMICA	MICRO	%
<b>(G) Comercio al por mayor y al por menor; reparación de vehículos automotores y motocicletas</b>	5	100%
<b>TOTAL</b>	5	100%

Fuente: Cámara de Comercio de Aguachica, Dirección de Desarrollo y Competitividad.

El 100% de las empresas del municipio, se catalogaron como Microempresas, a su vez, este mismo porcentaje corresponde a la actividad económica establecida en la sección G del CIIU.

### Empleo Generado

**Tabla 16 Empleo Generado Río Viejo 2018**

ACTIVIDAD ECONÓMICA	H	%	M	%
<b>(E) Distribución de agua; evacuación y tratamiento de aguas residuales, gestión de desechos y actividades de saneamiento ambiental</b>	1	20%		0%

<b>(G) Comercio al por mayor y al por menor; reparación de vehículos automotores y motocicletas</b>	4	80%	1	100%
<b>TOTAL</b>	5	100%	1	100%

Fuente: Cámara de Comercio de Aguachica, Dirección de Desarrollo y Competitividad.

**Gráfico 14 Empleo Generado Río Viejo 2018**

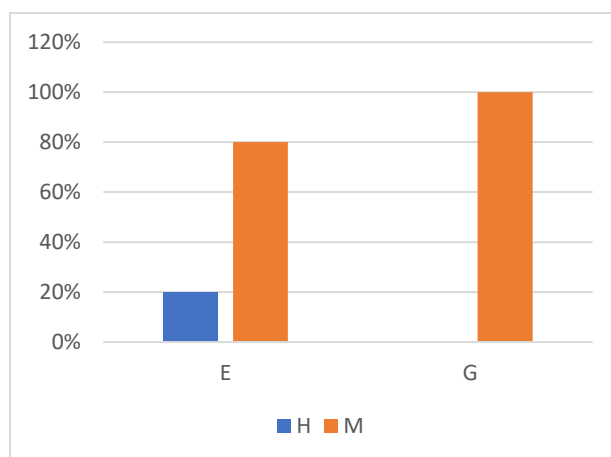

Fuente: Cámara de Comercio de Aguachica, Dirección de Desarrollo y Competitividad.

Hay un total de 6 empleados, de los cuales, el 83% corresponde al género masculino, quien tiene mayor participación en la actividad económica de Comercio al por mayor y al por menor; reparación de vehículos automotores y motocicletas, con un 80%, por su parte, el género femenino también posee participación en dicha actividad, pero su porcentaje es mayor, como se puede apreciar, un 100%.

## SANTA ROSA DEL SUR

### Tipo de Organización:

**Tabla 17 Tipo de Organización Santa Rosa del Sur 2018**

ACTIVIDAD ECONÓMICA	Persona Natural	%	Establecimiento de Comercio	%	Sociedad Limitada	%	Sociedad por Acciones Simplificadas	%
<b>(A) Agricultura, ganadería, caza, silvicultura y pesca</b>	1	1%	1	1%		0%	1	5%
<b>(B) Explotación de minas y canteras</b>		0%	2	2%		0%	12	55%
<b>(C) Industrias manufactureras</b>	12	9%	13	10%		0%	3	14%



<b>(E) Distribución de agua; evacuación y tratamiento de aguas residuales, gestión de desechos y actividades de saneamiento ambiental</b>	2	2%	2	2%		0%		0%
<b>(F) Construcción</b>	2	2%		0%		0%	1	5%
<b>(G) Comercio al por mayor y al por menor; reparación de vehículos automotores y motocicletas</b>	74	56%	72	56%		0%	3	14%
<b>(H) Transporte y almacenamiento</b>	2	2%	2	2%		0%		0%
<b>(I) Alojamiento y servicios de comida</b>	24	18%	24	19%		0%		0%
<b>(J) Información y comunicaciones</b>	3	2%	4	3%		0%	1	5%
<b>(L) Actividades inmobiliarias</b>		0%		0%		0%	1	5%
<b>(N) Actividades de servicios administrativos y de apoyo</b>	3	2%	3	2%		0%		0%
<b>(R) Actividades artísticas, de entretenimiento y recreación</b>	3	2%	1	1%		0%		0%
<b>(S) Otras actividades de servicios</b>	5	4%	4	3%	1	100%		0%
<b>TOTAL</b>	131	100%	128	100%	1	100%	22	100%

Fuente: Cámara de Comercio de Aguachica, Dirección de Desarrollo y Competitividad.

**Gráfico 15 Tipo de Organización Santa Rosa del Sur**

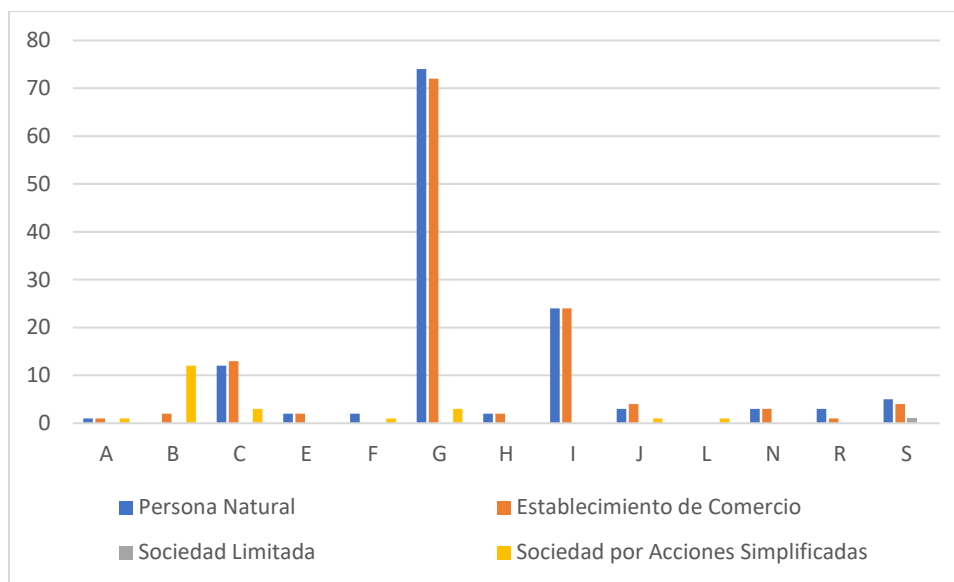

Fuente: Cámara de Comercio de Aguachica, Dirección de Desarrollo y Competitividad.

Las Organizaciones con mayor participación son Persona Natural y Establecimiento de Comercio, su porcentaje de participación en las actividades correspondientes a G es un total de 56%, por su parte, la actividad con menor participación son las que pertenecen a la L.

### Tamaño Empresarial

**Tabla 18 Tamaño Empresarial Santa Rosa del Sur 2018**

ACTIVIDAD ECONÓMICA	MICRO	%	PEQUEÑA	%
<b>(B) Explotación de minas y canteras</b>	11	9%		0%
<b>(C) Industrias manufactureras</b>	10	9%		0%
<b>(E) Distribución de agua; evacuación y tratamiento de aguas residuales, gestión de desechos y actividades de saneamiento ambiental</b>	2	2%		0%
<b>(F) Construcción</b>	3	3%		0%
<b>(G) Comercio al por mayor y al por menor; reparación de vehículos automotores y motocicletas</b>	56	48%	1	100%
<b>(H) Transporte y almacenamiento</b>	2	2%		0%
<b>(I) Alojamiento y servicios de comida</b>	19	16%		0%
<b>(J) Información y comunicaciones</b>	3	3%		0%
<b>(L) Actividades inmobiliarias</b>	1	1%		0%
<b>(N) Actividades de servicios administrativos y de apoyo</b>	3	3%		0%

<b>(R) Actividades artísticas, de entretenimiento y recreación</b>	2	2%		0%
<b>(S) Otras actividades de servicios</b>	5	4%		0%
<b>TOTAL</b>	117	100%	1	100%

Fuente: Cámara de Comercio de Aguachica, Dirección de Desarrollo y Competitividad.

**Gráfico 16** *Tamaño Empresarial Santa Rosa del Sur 2018*

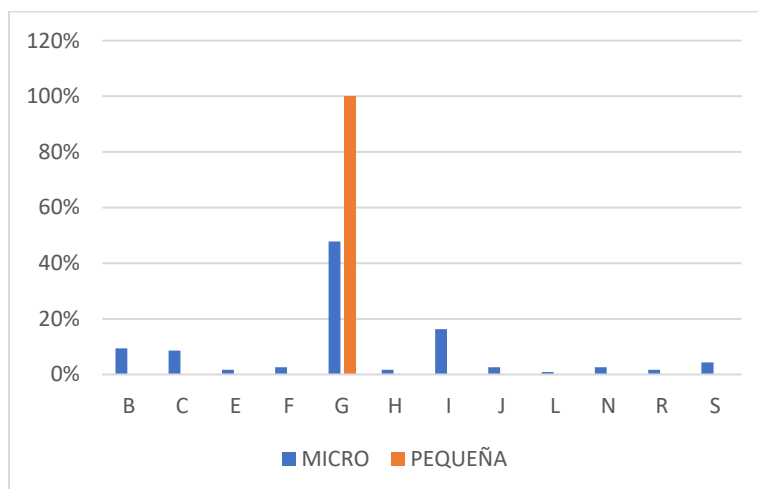

Fuente: Cámara de Comercio de Aguachica, Dirección de Desarrollo y Competitividad.

Con un total de 117 Microempresas, el 48% de participación pertenece a la actividad económica de Comercio al por mayor y al por menor; reparación de vehículos automotores y motocicletas, mientras el 1% corresponde a Actividades inmobiliarias. A su vez, la empresa pequeña también se encuentra en la actividad económica con mayor participación de las microempresas.

## Empleo Generado

**Tabla 19** *Empleo Generado Santa Rosa del Sur 2018*

<b>ACTIVIDAD ECONÓMICA</b>	<b>H</b>	<b>%</b>	<b>M</b>	<b>%</b>
<b>(B) Explotación de minas y canteras</b>	12	9%		0%
<b>(C) Industrias manufactureras</b>	14	10%	2	4%
<b>(E) Distribución de agua; evacuación y tratamiento de aguas residuales, gestión de desechos y actividades de saneamiento ambiental</b>	2	1%		0%
<b>(F) Construcción</b>	2	1%		0%
<b>(G) Comercio al por mayor y al por menor; reparación de vehículos automotores y motocicletas</b>	84	60%	19	40%
<b>(H) Transporte y almacenamiento</b>	1	1%	1	2%
<b>(I) Alojamiento y servicios de comida</b>	11	8%	20	43%

<b>(J) Información y comunicaciones</b>	5	4%	2	4%
<b>(N) Actividades de servicios administrativos y de apoyo</b>	1	1%	2	4%
<b>(R) Actividades artísticas, de entretenimiento y recreación</b>	3	2%		0%
<b>(S) Otras actividades de servicios</b>	5	4%	1	2%
<b>TOTAL</b>	140	100%	47	100%

Fuente: Cámara de Comercio de Aguachica, Dirección de Desarrollo y Competitividad.

**Gráfico 17 Empleo Generado Santa Rosa del Sur 2018**

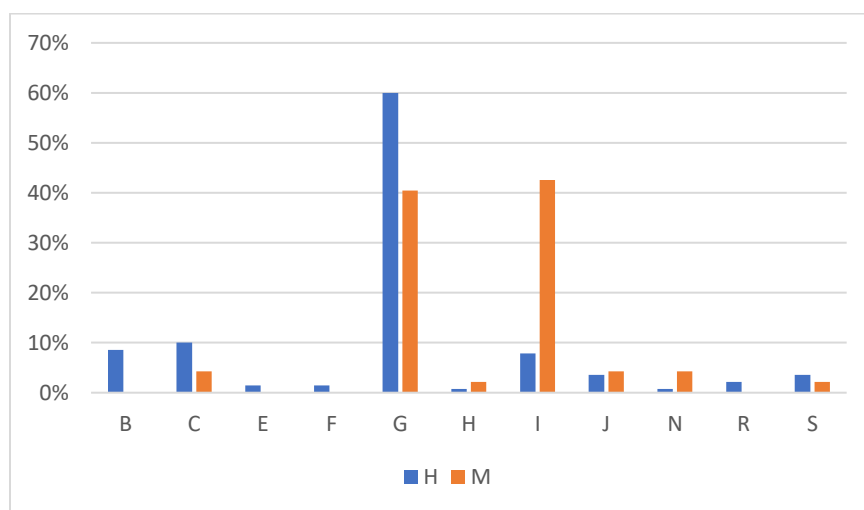

Fuente: Cámara de Comercio de Aguachica, Dirección de Desarrollo y Competitividad.

Con un total de 187 empleados, el 75% corresponde a el género masculino, el cual, como se aprecia posee mayor participación en la actividad económica correspondiente a la G con un 60%. El género femenino corresponde al 25% restante del total de empleados y su mayor participación está en la actividad económica de Alojamiento y Servicios de Comida con un 43%.

## Simití

### Tipo de Organización

**Tabla 20 Tipo de Organización Simití 2018**

ACTIVIDAD ECONÓMICA	Persona Natural	%	Establecimiento de Comercio	%	Sociedad por Acciones simplificada	%
---------------------	-----------------	---	-----------------------------	---	------------------------------------	---

<b>(C) Industrias manufactureras</b>	1	3%	1	5%		0%
<b>(E) Distribución de agua; evacuación y tratamiento de aguas residuales, gestión de desechos y actividades de saneamiento ambiental</b>		0%		0%	1	50%
<b>(G) Comercio al por mayor y al por menor; reparación de vehículos automotores y motocicletas</b>	11	38%	13	59%		0%
<b>(H) Transporte y almacenamiento</b>	7	24%		0%		0%
<b>(I) Alojamiento y servicios de comida</b>	6	21%	5	23%		0%
<b>(J) Información y comunicaciones</b>	1	3%	1	5%		0%
<b>(Q) Actividades de atención de la salud humana y de asistencia social</b>		0%		0%	1	50%
<b>(R) Actividades artísticas, de entretenimiento y recreación</b>	3	10%	2	9%		0%
<b>TOTAL</b>	29	100%	22	100%	2	100%

Fuente: Cámara de Comercio de Aguachica, Dirección de Desarrollo y Competitividad.

**Gráfico 18 Tipo de Organización Simití 2018**

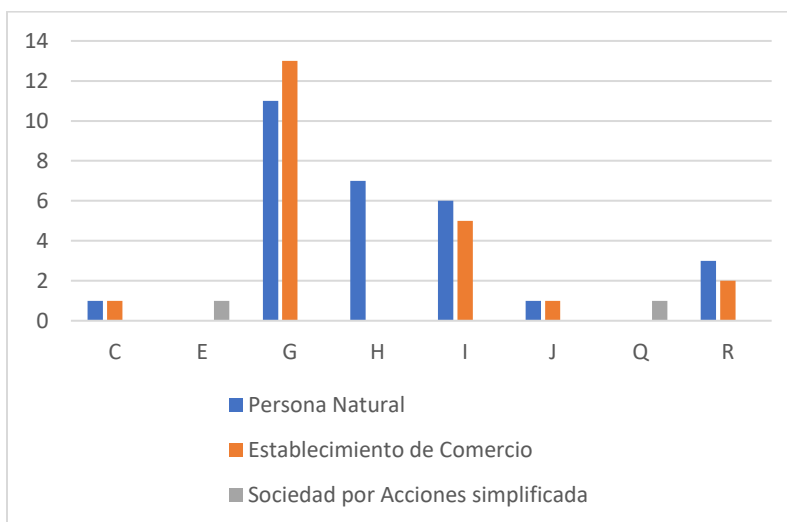

Fuente: Cámara de Comercio de Aguachica, Dirección de Desarrollo y Competitividad.

La mayor participación tanto de Personas Naturales como de Establecimientos de Comercio corresponde a la actividad económica G, al igual que se ha venido presentado

en los municipios expuestos anteriormente, por su parte S.A.S posee participación en dos actividades en igual magnitud, es decir, un 50% correspondiente a las realizadas en la sección E y Q.

### Tamaño Empresarial

**Tabla 21** *Tamaño Empresarial Simití 2018*

<b>ACTIVIDAD ECONÓMICA</b>	<b>MICRO</b>	<b>%</b>
<b>(C) Industrias manufactureras</b>	1	5%
<b>(E) Distribución de agua; evacuación y tratamiento de aguas residuales, gestión de desechos y actividades de saneamiento ambiental</b>	1	5%
<b>(G) Comercio al por mayor y al por menor; reparación de vehículos automotores y motocicletas</b>	9	43%
<b>(H) Transporte y almacenamiento</b>	3	14%
<b>(I) Alojamiento y servicios de comida</b>	5	24%
<b>(J) Información y comunicaciones</b>	1	5%
<b>(Q) Actividades de atención de la salud humana y de asistencia social</b>	1	5%
<b>TOTAL</b>	21	100%

Fuente: Cámara de Comercio de Aguachica, Dirección de Desarrollo y Competitividad.

**Gráfico 19** *Tamaño Empresarial Simití 2018*

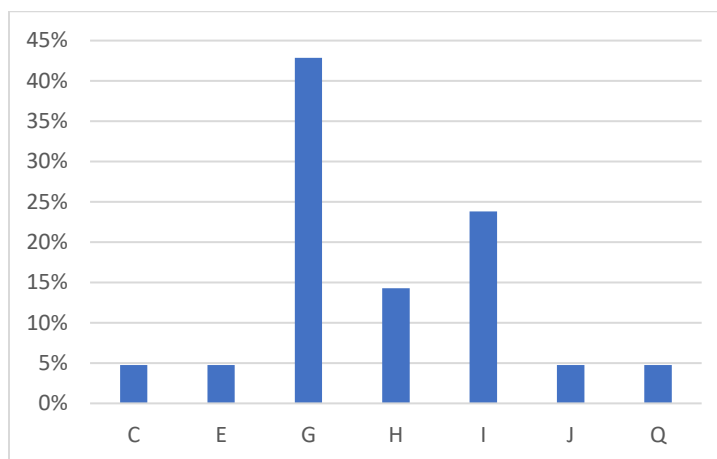

Fuente: Cámara de Comercio de Aguachica, Dirección de Desarrollo y Competitividad.

El total de las empresas fueron catalogadas como microempresas, para un total de 21, en el cual, la mayor participación de las empresas está dedicada a la actividad comercial G con un 43%, por su parte aquellas con menor participación son las pertenecientes a las secciones C, E, J y Q, las cuales poseen valores de 5%.

## Empleo Generado

*Tabla 22 Empleo Generado Simití 2018*

ACTIVIDAD ECONÓMICA	H	%	M	%
<b>(E) Distribución de agua; evacuación y tratamiento de aguas residuales, gestión de desechos y actividades de saneamiento ambiental</b>	6	23%	2	18%
<b>(G) Comercio al por mayor y al por menor; reparación de vehículos automotores y motocicletas</b>	9	35%	2	18%
<b>(H) Transporte y almacenamiento</b>	5	19%		0%
<b>(I) Alojamiento y servicios de comida</b>	3	12%	6	55%
<b>(Q) Actividades de atención de la salud humana y de asistencia social</b>		0%	1	9%
<b>(R) Actividades artísticas, de entretenimiento y recreación</b>	3	12%		0%
<b>TOTAL</b>	26	100%	11	100%

Fuente: Cámara de Comercio de Aguachica, Dirección de Desarrollo y Competitividad.

*Gráfico 20 Empleo Generado Simití 2018*

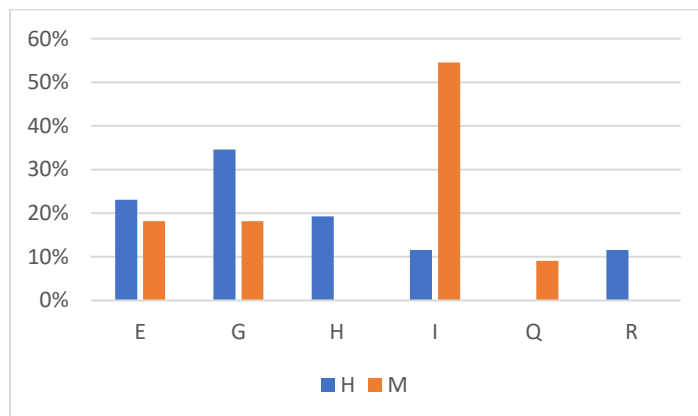

Fuente: Cámara de Comercio de Aguachica, Dirección de Desarrollo y Competitividad.

El total de empleados es de 37, de los cuales el 70% es hombre, el cual posee mayor participación en la actividad económica G con un 35%, mientras que las mujeres que representan el 30% del total de empleados, posee mayor participación en la actividad económica I con un 55%.

## ESTADO DE LAS MATRÍCULAS SUR DEL CESAR 2018

Para el año 2018, en los municipios del Sur del Cesar se presentó movimiento en 2.848 matrículas, de las cuales 1.816 hacen parte de las Matrículas Activas, 451 son Matrículas Canceladas, 27 Matrículas Fuera de Jurisdicción y 554 son Matrículas Inactivas.

**Tabla 23 Estado de las Matrículas Sur del Cesar 2018**

MUNICIPIOS	Matrículas Activas		Matrículas Canceladas		Matrículas Fuera de Jurisdicción		Matrículas Inactivas		Total	
	No.	%	No.	%	No.	%	No.	%	No.	%
<b>AGUACHICA</b>	789	66%	206	17%	11	1%	184	15%	1190	100%
<b>CURUMANI</b>	167	60%	32	11%	5	2%	75	27%	279	100%
<b>GAMARRA</b>	38	73%	5	10%	0	0%	9	17%	52	100%
<b>GONZALEZ</b>	10	91%	0	0%	1	9%	0	0%	11	100%
<b>LA GLORIA</b>	49	63%	7	9%	1	1%	21	27%	78	100%
<b>PAILITAS</b>	87	66%	14	11%	0	0%	30	23%	131	100%
<b>PELAYA</b>	77	58%	23	17%	1	1%	32	24%	133	100%
<b>RIO DE ORO</b>	52	68%	12	16%	1	1%	12	16%	77	100%
<b>SAN ALBERTO</b>	323	57%	116	20%	6	1%	125	22%	570	100%
<b>SAN MARTIN</b>	194	69%	31	11%	1	0%	57	20%	283	100%
<b>TAMALAMEQUE</b>	30	68%	5	11%	0	0%	9	20%	44	100%

Fuente: Cámara de Comercio de Aguachica, Dirección de Desarrollo y Competitividad.

Del total de Matrículas Activas de los municipios del Sur del Cesar, la mayor cantidad de Matrículas Activas están en el municipio de Aguachica con 789 MA, seguido del municipio de San Alberto con 323 y finalmente, está el municipio de San Martín con 194 MA. Por otra parte, se puede observar que en todos los municipios es superior el porcentaje de MA, que las demás matrículas.

### AGUACHICA

#### **Tipo de Organización:**

En Aguachica para el año 2018 se presentó participación por 4 tipos de Organización, Persona Natural con un total de 375, Establecimientos comerciales con 347, Sociedad Limitada con 1 y Sociedad por Acciones Simplificada con 70.

**Tabla 24 Tipo de Organización Aguachica 2018**



SECTOR ECONÓMICO	Persona Natural		Est. De Comercio		Sociedad Ltda		SAS	
	No.	%	No.	%	No.	%	No.	%
<b>(A) Agricultura, ganadería, caza, silvicultura y pesca</b>	1	0%	1	0%	0	0%	2	3%
<b>(B) Explotación de minas y canteras</b>	1	0%	0	0%	0	0%	1	1%
<b>(C) Industrias manufactureras</b>	36	10%	30	9%	0	0%	5	7%
<b>(E) Distribución de agua; evacuación y tratamiento de aguas residuales, gestión de desechos y actividades de saneamiento ambiental</b>	6	2%	6	2%	0	0%	5	7%
<b>(F) Construcción</b>	6	2%	6	2%	0	0%	11	16%
<b>(G) Comercio al por mayor y al por menor; reparación de vehículos automotores y motocicletas</b>	203	54%	182	52%	0	0%	25	36%
<b>(H) Transporte y almacenamiento</b>	10	3%	3	1%	0	0%	4	6%
<b>(I) Alojamiento y servicios de comida</b>	54	14%	56	16%	0	0%	0	0%
<b>(J) Información y comunicaciones</b>	4	1%	4	1%	0	0%	1	1%
<b>(K) Actividades financieras y de seguros</b>	2	1%	3	1%	0	0%	0	0%
<b>(L) Actividades inmobiliarias</b>	0	0%	0	0%	0	0%	1	1%
<b>(M) Actividades profesionales, científicas y técnicas</b>	4	1%	5	1%	0	0%	6	9%
<b>(N) Actividades de servicios administrativos y de apoyo</b>	8	2%	6	2%	0	0%	4	6%
<b>(O) Administración pública y defensa; planes de seguridad social de afiliación obligatoria</b>	0	0%	2	1%	0	0%	0	0%
<b>(P) Educación</b>	1	0%	1	0%	1	100%	1	1%
<b>(Q) Actividades de atención de la salud humana y de asistencia social</b>	0	0%	2	1%	0	0%	4	6%
<b>(R) Actividades artísticas, de entretenimiento y recreación</b>	23	6%	26	7%	0	0%	0	0%
<b>(S) Otras actividades de servicios</b>	16	4%	14	4%	0	0%	0	0%
<b>TOTAL</b>	375	100%	347	100%	1	100%	70	100%

Fuente: Cámara de Comercio de Aguachica, Dirección de Desarrollo y Competitividad.

**Gráfico 21 Tipo de Organización Aguachica 2018**

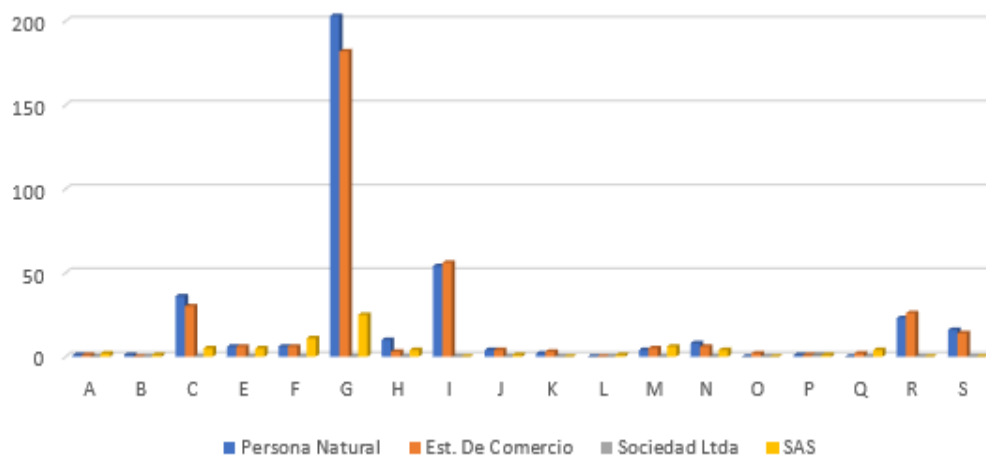

Fuente: Cámara de Comercio de Aguachica, Dirección de Desarrollo y Competitividad.

Dentro de las Organizaciones, en Personas Naturales, el sector “Comercio al por mayor y al por menor; reparación de vehículos automotores y motocicletas” es el que tiene mayor participación, con un 54%; en Establecimientos de Comercio, este sector sobresale con 52% y finalmente con SAS también es el de mayor participación con un 36%. Seguido a esto, el sector con mayor participación, exceptuando las SAS, es el sector “Alojamiento y servicios de comida”, y en SAS el segundo sector con mayor participación es la “Construcción” con un 16%.

### Tamaño Empresarial:

Las empresas se clasifican también según sus tamaños, dentro de estos están las Microempresas, Pequeñas, Medianas y Grandes, sin embargo, en 2018 el municipio de Aguachica solo contó con participación de Microempresas con un total de 299.

**Tabla 25 Tamaño Empresarial Aguachica 2018**

SECTOR ECONÓMICO	Micro	
	No.	%
(A) Agricultura, ganadería, caza, silvicultura y pesca	2	1%
(B) Explotación de minas y canteras	1	0%
(C) Industrias manufactureras	24	8%
(E) Distribución de agua; evacuación y tratamiento de aguas residuales, gestión de desechos y actividades de saneamiento ambiental	7	2%

<b>(F) Construcción</b>	12	4%
<b>(G) Comercio al por mayor y al por menor; reparación de vehículos automotores y motocicletas</b>	166	56%
<b>(H) Transporte y almacenamiento</b>	10	3%
<b>(I) Alojamiento y servicios de comida</b>	31	10%
<b>(J) Información y comunicaciones</b>	2	1%
<b>(K) Actividades financieras y de seguros</b>	2	1%
<b>(M) Actividades profesionales, científicas y técnicas</b>	9	3%
<b>(N) Actividades de servicios administrativos y de apoyo</b>	7	2%
<b>(P) Educación</b>	2	1%
<b>(Q) Actividades de atención de la salud humana y de asistencia social</b>	3	1%
<b>(R) Actividades artísticas, de entretenimiento y recreación</b>	13	4%
<b>(S) Otras actividades de servicios</b>	8	3%
<b>TOTAL</b>	299	100%

Fuente: Cámara de Comercio de Aguachica, Dirección de Desarrollo y Competitividad.

**Gráfico 22 Tamaño Empresarial Aguachica 2018**

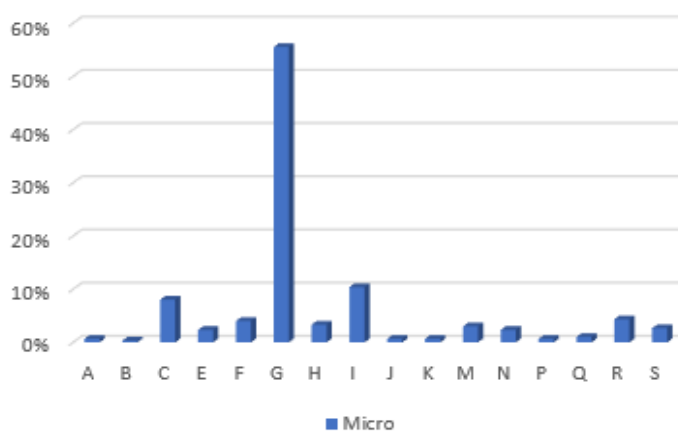

Fuente: Cámara de Comercio de Aguachica, Dirección de Desarrollo y Competitividad.

El sector “Comercio al por mayor y al por menor; reparación de vehículos automotores y motocicletas” es el que presenta mayor cantidad de Microempresas, pues de 299 en total, este sector tiene 166 Microempresas, es decir, 56% de participación. Seguido se encuentra el sector “Alojamiento y servicios de comida” con 10% y finalmente, el sector de “Manufacturas” con 8 puntos porcentuales.

### **Empleos Generados:**

Los empleos generados para 2018 fueron en total 946, dentro de los cuales, 867 pertenecen a Hombres y 79 a Mujeres.

**Tabla 26 Empleo Generado Aguachica 2018**

SECTOR ECONÓMICO	Mujeres		Hombres	
	No.	%	No.	%
(A) Agricultura, ganadería, caza, silvicultura y pesca	0	0%	5	1%
(B) Explotación de minas y canteras	1	1%	2	0%
(C) Industrias manufactureras	3	4%	45	5%
(E) Distribución de agua; evacuación y tratamiento de aguas residuales, gestión de desechos y actividades de saneamiento ambiental	3	4%	43	5%
(F) Construcción	2	3%	52	6%
(G) Comercio al por mayor y al por menor; reparación de vehículos automotores y motocicletas	40	51%	393	45%
(H) Transporte y almacenamiento	0	0%	18	2%
(I) Alojamiento y servicios de comida	8	10%	71	8%
(J) Información y comunicaciones	1	1%	5	1%
(K) Actividades financieras y de seguros	0	0%	2	0%
(L) Actividades inmobiliarias	0	0%	1	0%
(M) Actividades profesionales, científicas y técnicas	6	8%	19	2%
(N) Actividades de servicios administrativos y de apoyo	0	0%	153	18%
(P) Educación	1	1%	4	0%
(Q) Actividades de atención de la salud humana y de asistencia social	9	11%	9	1%
(R) Actividades artísticas, de entretenimiento y recreación	5	6%	31	4%
(S) Otras actividades de servicios	0	0%	14	2%
<b>TOTAL</b>	<b>79</b>	<b>100%</b>	<b>867</b>	<b>100%</b>

Fuente: Cámara de Comercio de Aguachica, Dirección de Desarrollo y Competitividad.

**Gráfico 23 Empleo Generado Aguachica 2018**

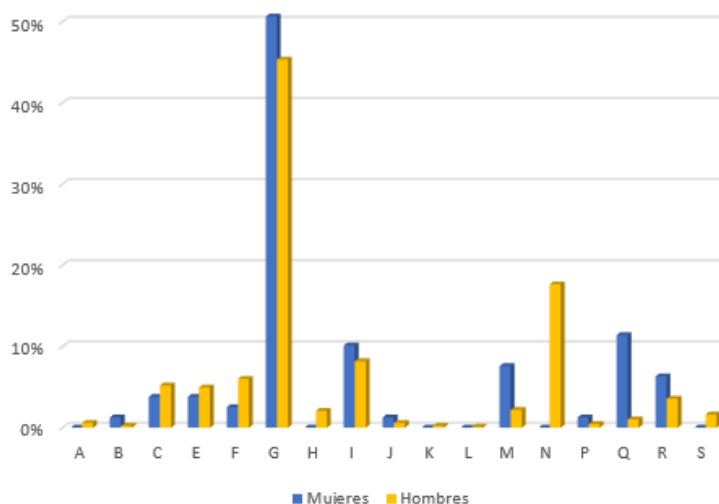

Fuente: Cámara de Comercio de Aguachica, Dirección de Desarrollo y Competitividad.

El sector que emplea mayor cantidad de Mujeres y hombres es el sector “Comercio al por mayor y al por menor; reparación de vehículos automotores y motocicletas” con 51% del total de mujeres y 45% del total de empleados hombres.

## CURUMANÍ

### Tipo de Organización:

En el municipio de Curumaní en el año 2018, dentro de las Organizaciones con participación se encuentran: Persona Natural con 77, Establecimiento de Comercio con 76 y Sociedad por Acciones Simplificada con 14.

**Tabla 27 Tipo de Organización Curumaní 2018**

SECTOR ECONÓMICO	Persona Natural		Est. De Comercio		SAS	
	No.	%	No.	%	No.	%
<b>(A) Agricultura, ganadería, caza, silvicultura y pesca</b>	0	0%	0	0%	1	7%
<b>(C) Industrias manufactureras</b>	6	8%	6	8%	1	7%
<b>(D) Suministro de electricidad, gas, vapor y aire acondicionado</b>	1	1%	1	1%	0	0%
<b>(E) Distribución de agua; evacuación y tratamiento de aguas residuales, gestión de desechos y actividades de saneamiento ambiental</b>	1	1%	1	1%	1	7%
<b>(F) Construcción</b>	2	3%	1	1%	5	36%
<b>(G) Comercio al por mayor y al por menor; reparación de vehículos automotores y motocicletas</b>	43	56%	36	47%	2	14%
<b>(H) Transporte y almacenamiento</b>	0	0%	2	3%	0	0%
<b>(I) Alojamiento y servicios de comida</b>	14	18%	14	18%	0	0%
<b>(J) Información y comunicaciones</b>	1	1%	1	1%	0	0%
<b>(K) Actividades financieras y de seguros</b>	0	0%	1	1%	0	0%
<b>(M) Actividades profesionales, científicas y técnicas</b>	1	1%	1	1%	3	21%
<b>(N) Actividades de servicios administrativos y de apoyo</b>	4	5%	6	8%	1	7%

<b>(Q)Actividades de atención de la salud humana y de asistencia social</b>	0	0%	1	1%	0	0%
<b>(R)Actividades artísticas, de entretenimiento y recreación</b>	2	3%	3	4%	0	0%
<b>(S)Otras actividades de servicios</b>	2	3%	2	3%	0	0%
<b>TOTAL</b>	77	100%	76	100%	14	100%

Fuente: Cámara de Comercio de Aguachica, Dirección de Desarrollo y Competitividad.

**Gráfico 24 Tipo de Organización Curumaní 2018**

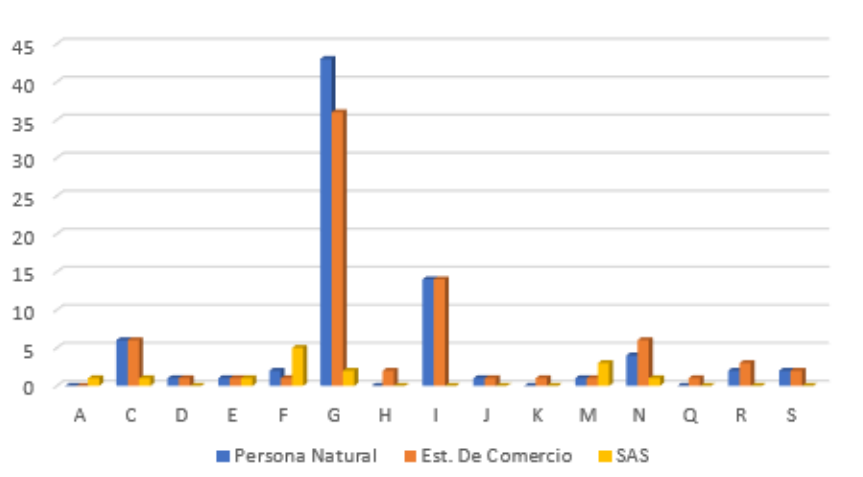

Fuente: Cámara de Comercio de Aguachica, Dirección de Desarrollo y Competitividad.

El sector “Comercio al por mayor y al por menor; reparación de vehículos automotores y motocicletas” es el de mayor participación con Persona Natural y Establecimientos comerciales, con 56% y 47% respectivamente. Por parte de las SAS, el sector de la Construcción es el que posee mayor participación, con 36% de participación.

### Tamaño Empresarial:

En Curumaní hay 64 empresas divididas en dos tamaños, se encuentran 62 en Microempresas y 2 en empresas Pequeñas.

**Tabla 28 Tamaño Empresarial Curumaní 2018**

SECTOR ECONÓMICO	Micro		Pequeña	
	No.	%	No.	%
<b>(A)Agricultura, ganadería, caza, silvicultura y pesca</b>	0	0%	1	50%
<b>(C)Industrias manufactureras</b>	4	6%	0	0%
<b>(D)Suministro de electricidad, gas, vapor y aire acondicionado</b>	1	2%	0	0%

<b>(E)Distribución de agua; evacuación y tratamiento de aguas residuales, gestión de desechos y actividades de saneamiento ambiental</b>	1	2%	0	0%
<b>(F)Construcción</b>	4	6%	0	0%
<b>(G)Comercio al por mayor y al por menor; reparación de vehículos automotores y motocicletas</b>	35	56%	0	0%
<b>(I)Alojamiento y servicios de comida</b>	7	11%	0	0%
<b>(J)Información y comunicaciones</b>	1	2%	0	0%
<b>(M)Actividades profesionales, científicas y técnicas</b>	3	5%	1	50%
<b>(N)Actividades de servicios administrativos y de apoyo</b>	3	5%	0	0%
<b>(R)Actividades artísticas, de entretenimiento y recreación</b>	2	3%	0	0%
<b>(S)Otras actividades de servicios</b>	1	2%	0	0%
<b>TOTAL</b>	62	100%	2	100%

Fuente: Cámara de Comercio de Aguachica, Dirección de Desarrollo y Competitividad.

**Gráfico 25 Tamaño Empresarial Curumaní 2018**

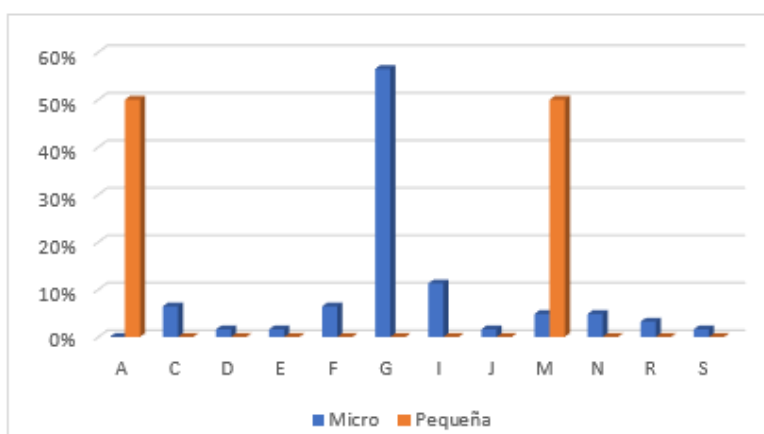

Fuente: Cámara de Comercio de Aguachica, Dirección de Desarrollo y Competitividad.

En las microempresas, el sector con mayor participación es el “Comercio al por mayor y al por menor; reparación de vehículos automotores y motocicletas” con 35 de las 62 empresas en esta categoría, es decir, el 56%. Por su parte el 100% de participación por parte de las empresas Pequeñas están en el sector “Agricultura, ganadería, caza, silvicultura y pesca” y el sector de “Actividades profesionales, científicas y técnicas”.

### **Empleos Generados:**

El municipio de Curumaní en el año 2018 empleó a un total de 20 mujeres y 115 hombres.

**Tabla 29 Empleo Generado Curumaní 2018**

SECTOR ECONÓMICO	Mujeres		Hombres	
	No.	%	No.	%
(A) Agricultura, ganadería, caza, silvicultura y pesca	0	0%	12	10%
(C) Industrias manufactureras	0	0%	13	11%
(D) Suministro de electricidad, gas, vapor y aire acondicionado	2	10%	0	0%
(E) Distribución de agua; evacuación y tratamiento de aguas residuales, gestión de desechos y actividades de saneamiento ambiental	0	0%	2	2%
(F) Construcción	0	0%	4	3%
(G) Comercio al por mayor y al por menor; reparación de vehículos automotores y motocicletas	12	60%	38	33%
(H) Transporte y almacenamiento	0	0%	4	3%
(I) Alojamiento y servicios de comida	3	15%	18	16%
(J) Información y comunicaciones	1	5%	0	0%
(K) Actividades financieras y de seguros	0	0%	3	3%
(M) Actividades profesionales, científicas y técnicas	0	0%	2	2%
(N) Actividades de servicios administrativos y de apoyo	2	10%	15	13%
(R) Actividades artísticas, de entretenimiento y recreación	0	0%	2	2%
(S) Otras actividades de servicios	0	0%	2	2%
<b>TOTAL</b>	<b>20</b>	<b>100%</b>	<b>115</b>	<b>100%</b>

Fuente: Cámara de Comercio de Aguachica, Dirección de Desarrollo y Competitividad.

**Gráfico 26 Empleo Generado Curumaní 2018**

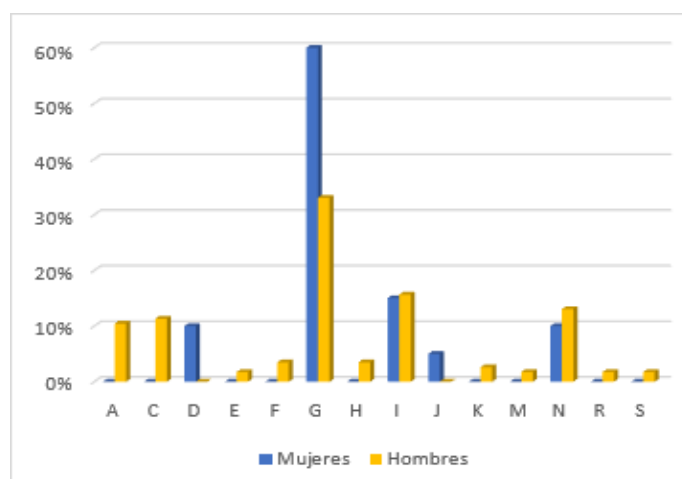

Fuente: Cámara de Comercio de Aguachica, Dirección de Desarrollo y Competitividad.



Del total de mujeres y hombres empleados, el mayor porcentaje de cada uno se encuentra en el sector “Comercio al por mayor y al por menor; reparación de vehículos automotores y motocicletas”, con una participación de 60% y 33% respectivamente.

## GAMARRA

### Tipo de Organización:

En el municipio de Gamarra las tres Organizaciones con participación son Persona Natural, Establecimientos de Comercio y Sociedad por Acciones Simplificada, con un total de 18, 14 y 5 Organizaciones respectivamente.

**Tabla 30 Tipo de Organización Gamarra 2018**

SECTOR ECONÓMICO	Persona Natural		Est. De Comercio		SAS	
	No.	%	No.	%	No.	%
<b>(A) Agricultura, ganadería, caza, silvicultura y pesca</b>	1	6%	1	7%	0	0%
<b>(C) Industrias manufactureras</b>	1	6%	1	7%	0	0%
<b>(G) Comercio al por mayor y al por menor; reparación de vehículos automotores y motocicletas</b>	7	39%	2	14%	4	80%
<b>(H) Transporte y almacenamiento</b>	0	0%	0	0%	1	20%
<b>(I) Alojamiento y servicios de comida</b>	6	33%	6	43%	0	0%
<b>(K) Actividades financieras y de seguros</b>	0	0%	1	7%	0	0%
<b>(R) Actividades artísticas, de entretenimiento y recreación</b>	1	6%	1	7%	0	0%
<b>(S) Otras actividades de servicios</b>	2	11%	2	14%	0	0%
<b>TOTAL</b>	18	100%	14	100%	5	100%

Fuente: Cámara de Comercio de Aguachica, Dirección de Desarrollo y Competitividad.

**Gráfico 27 Tipo de Organización Gamarra 2018**

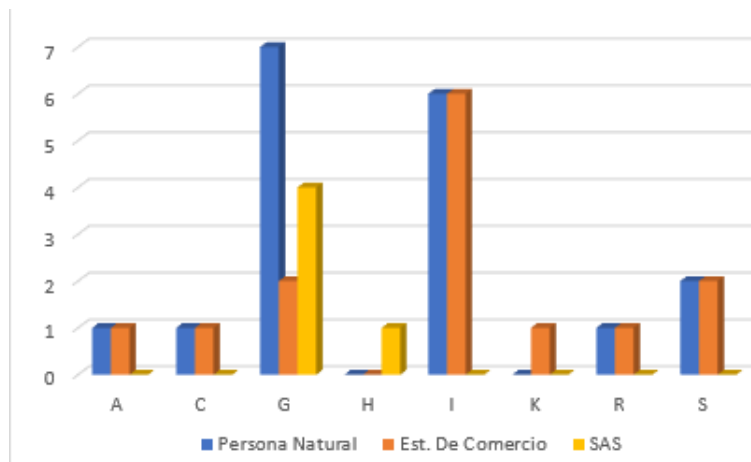

Fuente: Cámara de Comercio de Aguachica, Dirección de Desarrollo y Competitividad.

El sector “Comercio al por mayor y al por menor; reparación de vehículos automotores y motocicletas” es el de mayor participación con Personas Naturales con un 39%, seguido a este se encuentra el sector “Alojamiento y servicios de comida” con 6 Organizaciones, es decir 33%, así mismo, este sector es el de mayor participación con Establecimientos Comerciales, igualmente con 6 Organizaciones, lo que representa un 43% en esta categoría. Finalmente, el sector con mayor participación con SAS es “Comercio al por mayor y al por menor; reparación de vehículos automotores y motocicletas” con un 80%.

### Tamaño Empresarial:

En el municipio solo hay Microempresas para este año, las cuales tienen un total de 9.

**Tabla 31 Tamaño Empresarial Gamarra 2018**

SECTOR ECONÓMICO	Micro	
	No.	%
<b>(A) Agricultura, ganadería, caza, silvicultura y pesca</b>	1	11%
<b>(G) Comercio al por mayor y al por menor; reparación de vehículos automotores y motocicletas</b>	5	56%
<b>(I) Alojamiento y servicios de comida</b>	2	22%
<b>(S) Otras actividades de servicios</b>	1	11%
<b>TOTAL</b>	9	100%

Fuente: Cámara de Comercio de Aguachica, Dirección de Desarrollo y Competitividad.

**Gráfico 28 Tamaño Empresarial Gamarra 2018**

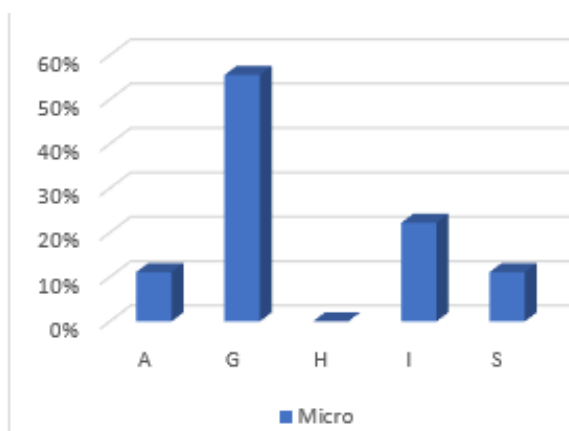

Fuente: Cámara de Comercio de Aguachica, Dirección de Desarrollo y Competitividad.

El sector con mayor porcentaje de Microempresas es “Comercio al por mayor y al por menor; reparación de vehículos automotores y motocicletas”, con 5 empresas, seguido de “Alojamiento y servicios de Comida con 2, y finalmente, los sectores de “Agricultura, ganadería, caza, silvicultura y pesca” y “Otras actividades de servicios” con una microempresa cada uno.

### Empleos Generados:

El municipio de Gamarra emplea a un total de 40 personas, de las cuales, solo hay una mujer y los 39 restantes son hombres.

**Tabla 32 Empleo Generado Gamarra 2018**

SECTOR ECONÓMICO	Mujeres		Hombres	
	No.	%	No.	%
<b>(A) Agricultura, ganadería, caza, silvicultura y pesca</b>	0	0%	1	3%
<b>(C) Industrias manufactureras</b>	0	0%	1	3%
<b>(G) Comercio al por mayor y al por menor; reparación de vehículos automotores y motocicletas</b>	1	100%	6	15%
<b>(H) Transporte y almacenamiento</b>	0	0%	15	38%
<b>(I) Alojamiento y servicios de comida</b>	0	0%	12	31%
<b>(K) Actividades financieras y de seguros</b>	0	0%	1	3%
<b>(R) Actividades artísticas, de entretenimiento y recreación</b>	0	0%	1	3%
<b>(S) Otras actividades de servicios</b>	0	0%	2	5%

<b>TOTAL</b>	1	100%	39	100%
--------------	---	------	----	------

Fuente: Cámara de Comercio de Aguachica, Dirección de Desarrollo y Competitividad.

**Gráfico 29 Empleo Generado Gamarra 2018**



Fuente: Cámara de Comercio de Aguachica, Dirección de Desarrollo y Competitividad.

La única mujer empleada en el municipio se encuentra en el sector “Comercio al por mayor y al por menor; reparación de vehículos automotores y motocicletas”. Por su parte, la mayor cantidad de hombres se emplea en el sector “Transporte y almacenamiento”, el cual tiene un 38% de participación.

## GONZÁLEZ

### Tipo de Organización:

En González se presenta participación por parte de Personas Naturales con un total de 5, Establecimientos de Comercio con 5 y SAS con 1.

**Tabla 33 Tipo de Organización González 2018**

SECTOR ECONÓMICO	Persona Natural		Est. De Comercio		SAS	
	No.	%	No.	%	No.	%
(A) Agricultura, ganadería, caza, silvicultura y pesca	0	0%	0	0%	1	100%
(C) Industrias manufactureras	1	20%	0	0%	0	0%

<b>(G)Comercio al por mayor y al por menor; reparación de vehículos automotores y motocicletas</b>	4	80%	4	80%	0	0%
<b>(Q)Actividades de atención de la salud humana y de asistencia social</b>	0	0%	1	20%	0	0%
<b>TOTAL</b>	5	100%	5	100%	1	100%

Fuente: Cámara de Comercio de Aguachica, Dirección de Desarrollo y Competitividad.

**Gráfico 30 Tipo de Organización González 2018**

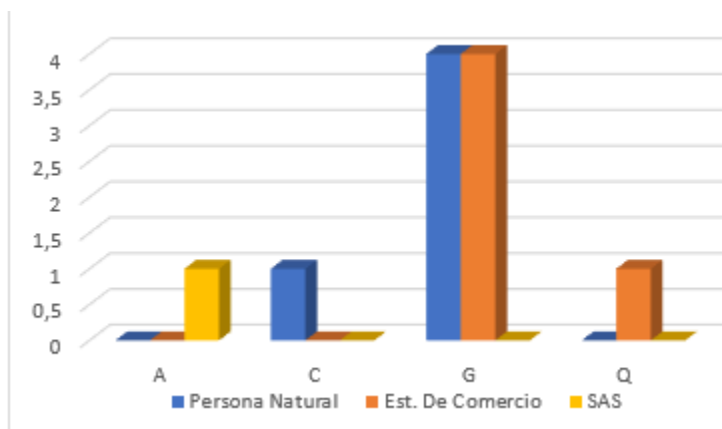

Fuente: Cámara de Comercio de Aguachica, Dirección de Desarrollo y Competitividad.

El sector “Comercio al por mayor y al por menor; reparación de vehículos automotores y motocicletas” es el de mayor participación con Personas Naturales y Establecimientos de Comercio, con 4 datos en cada uno, es decir, un 80% de participación. En las SAS, solo hay una Organización la cual hace parte del sector “Agricultura, ganadería, caza, silvicultura y pesca”.

### Tamaño Empresarial:

Por parte del tamaño de las empresas, solo se registra información de 5 microempresas.

**Tabla 34 Tamaño Empresarial González 2018**

SECTOR ECONÓMICO	Micro	
	No.	%
<b>(A)Agricultura, ganadería, caza, silvicultura y pesca</b>	1	20%
<b>(G)Comercio al por mayor y al por menor; reparación de vehículos automotores y motocicletas</b>	4	80%
<b>TOTAL</b>	5	100%

Fuente: Cámara de Comercio de Aguachica, Dirección de Desarrollo y Competitividad.

**Gráfico 31 Tamaño Empresarial González 2018**

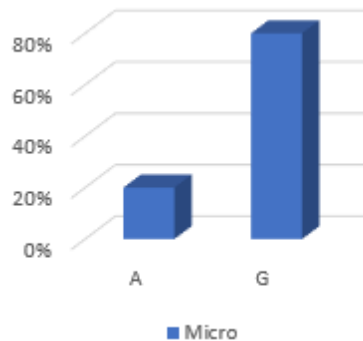

Fuente: Cámara de Comercio de Aguachica, Dirección de Desarrollo y Competitividad.

De las 5 microempresas, 4 se encuentran en el sector “Comercio al por mayor y al por menor; reparación de vehículos automotores y motocicletas” y la restante en el sector “Agricultura, ganadería, caza, silvicultura y pesca”.

**Empleos Generados:**

El municipio de González solo presentó 4 personas empleadas, de las cuales, el 100% son hombres.

**Tabla 35 Empleo Generado González 2018**

SECTOR ECONÓMICO	Hombres	
	No.	%
<b>(A) Agricultura, ganadería, caza, silvicultura y pesca</b>	1	25%
<b>(G) Comercio al por mayor y al por menor; reparación de vehículos automotores y motocicletas</b>	2	50%
<b>(Q) Actividades de atención de la salud humana y de asistencia social</b>	1	25%
<b>TOTAL</b>	4	100%

Fuente: Cámara de Comercio de Aguachica, Dirección de Desarrollo y Competitividad.

**Gráfico 32 Empleo Generado González 2018**

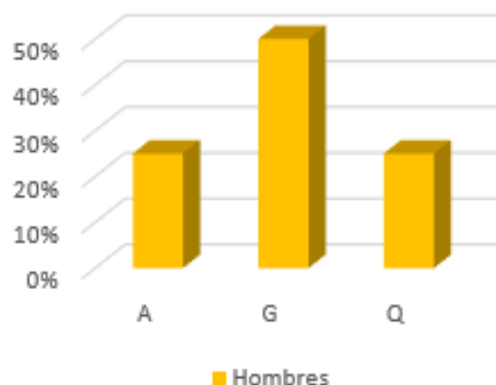

Fuente: Cámara de Comercio de Aguachica, Dirección de Desarrollo y Competitividad.

El 50% de la población empleada hacen parte del sector “Comercio al por mayor y al por menor; reparación de vehículos automotores y motocicletas”.

## LA GLORIA

### Tipo de Organización:

En el municipio de La Gloria hay tres clases de Organizaciones, Persona Natural con un total de 26, Establecimientos de Comercio con 11 y SAS con 12.

**Tabla 36 Tipo de Organización La Gloria 2018**

SECTOR ECONÓMICO	Persona Natural		Est. De Comercio		SAS	
	No.	%	No.	%	No.	%
<b>(C) Industrias manufactureras</b>	2	8%	2	18%	0	0%
<b>(G) Comercio al por mayor y al por menor; reparación de vehículos automotores y motocicletas</b>	14	54%	0	0%	10	83%
<b>(H) Transporte y almacenamiento</b>	2	8%	2	18%	2	17%
<b>(I) Alojamiento y servicios de comida</b>	6	23%	6	55%	0	0%
<b>(N) Actividades de servicios administrativos y de apoyo</b>	1	4%	0	0%	0	0%
<b>(R) Actividades artísticas, de entretenimiento y recreación</b>	1	4%	1	9%	0	0%
<b>TOTAL</b>	26	100%	11	100%	12	100%

Fuente: Cámara de Comercio de Aguachica, Dirección de Desarrollo y Competitividad.

**Gráfico 33 Tipo de Organización La Gloria 2018**

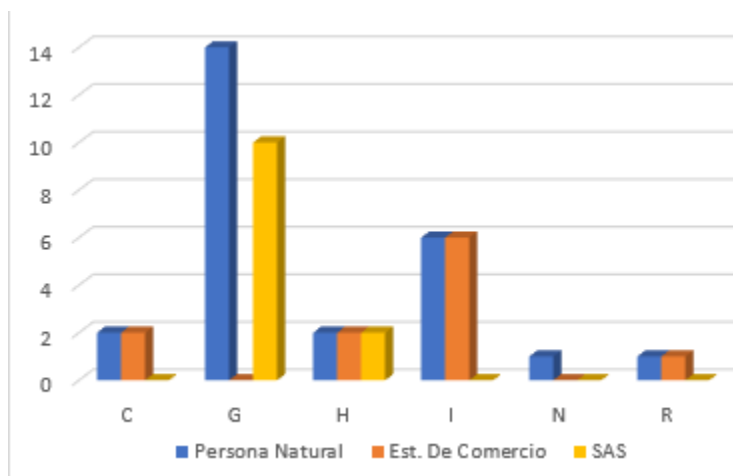

Fuente: Cámara de Comercio de Aguachica, Dirección de Desarrollo y Competitividad.

De las 26 Personas Naturales, el 54% se encuentra en el sector “Comercio al por mayor y al por menor; reparación de vehículos automotores y motocicletas”, 23% en el sector “Alojamiento y servicios de comida”. En Establecimientos de comercio, la mayor participación es en el sector “Alojamiento y servicios de comida” con 55%. En las SAS, la mayor participación es por parte del sector “Comercio al por mayor y al por menor; reparación de vehículos automotores y motocicletas” con un 83%.

### Tamaño Empresarial:

En este caso, las empresas se dividen en Microempresas con un total de 19, y 1 en Pequeña empresa.

**Tabla 37 Tamaño Empresarial La Gloria 2018**

SECTOR ECONÓMICO	Micro		Pequeña	
	No.	%	No.	%
<b>(C)Industrias manufactureras</b>	2	11%	0	0%
<b>(G)Comercio al por mayor y al por menor; reparación de vehículos automotores y motocicletas</b>	10	53%	0	0%
<b>(H)Transporte y almacenamiento</b>	2	11%	1	100%
<b>(I)Alojamiento y servicios de comida</b>	4	21%	0	0%
<b>(R)Actividades artísticas, de entretenimiento y recreación</b>	1	5%	0	0%
<b>TOTAL</b>	19	100%	1	100%



Fuente: Cámara de Comercio de Aguachica, Dirección de Desarrollo y Competitividad.

**Gráfico 34 Tamaño Empresarial La Gloria 2018**

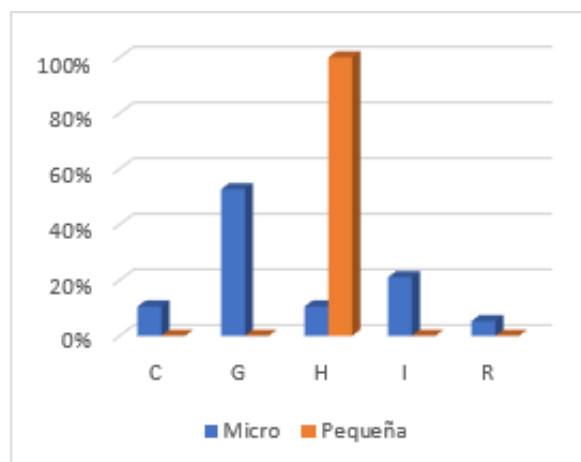

Fuente: Cámara de Comercio de Aguachica, Dirección de Desarrollo y Competitividad.

El sector “Comercio al por mayor y al por menor; reparación de vehículos automotores y motocicletas” presenta 53% de participación con Microempresas y la Pequeña empresa se ubica en el sector “Transporte y almacenamiento”.

### Empleos Generados:

El total de personas empleadas es de 27, de las cuales 3 son mujeres y 24 hombres.

**Tabla 38 Empleo Generado La Gloria 2018**

SECTOR ECONÓMICO	Mujeres		Hombres	
	No.	%	No.	%
<b>(C) Industrias manufactureras</b>	1	33%	3	13%
<b>(G) Comercio al por mayor y al por menor; reparación de vehículos automotores y motocicletas</b>	2	67%	8	33%
<b>(H) Transporte y almacenamiento</b>	0	0%	6	25%
<b>(I) Alojamiento y servicios de comida</b>	0	0%	5	21%
<b>(N) Actividades de servicios administrativos y de apoyo</b>	0	0%	1	4%
<b>(R) Actividades artísticas, de entretenimiento y recreación</b>	0	0%	1	4%
<b>TOTAL</b>	3	100%	24	100%

Fuente: Cámara de Comercio de Aguachica, Dirección de Desarrollo y Competitividad.

**Gráfico 35 Empleo Generado La Gloria 2018**

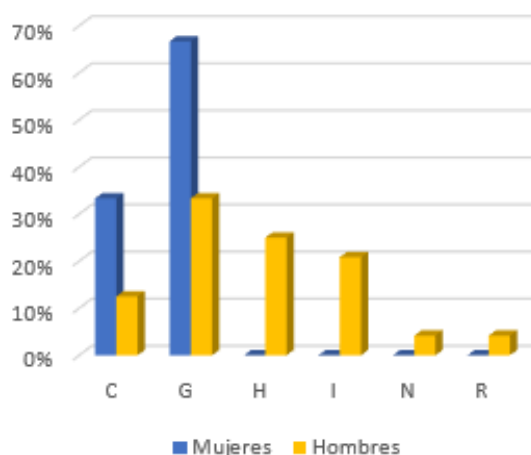

Fuente: Cámara de Comercio de Aguachica, Dirección de Desarrollo y Competitividad.

El 67% de mujeres empleadas hacen parte del sector “Comercio al por mayor y al por menor; reparación de vehículos automotores y motocicletas” y el 33% restantes hacen parte de las “Industrias manufactureras”. Por parte de los hombres, la mayor cantidad hacen parte del sector “Comercio al por mayor y al por menor; reparación de vehículos automotores y motocicletas” con un 33% de participación, y seguido a este, se encuentra el sector “Transporte y almacenamiento” con un 25% de participación.

## PAILITAS

### Tipo de Organización:

Pailitas cuenta con Organizaciones en Persona Natural con 39 en total, Establecimientos de Comercio con 42 y 7 SAS.

**Tabla 39 Tipo de Organización Pailitas 2018**

SECTOR ECONÓMICO	Persona Natural		Est. De Comercio		SAS	
	No.	%	No.	%	No.	%
<b>(A) Agricultura, ganadería, caza, silvicultura y pesca</b>	1	3%	0	0%	2	29%
<b>(C) Industrias manufactureras</b>	3	8%	3	7%	1	14%
<b>(E) Distribución de agua; evacuación y tratamiento de aguas residuales, gestión de</b>	2	5%	2	5%	0	0%

<b>desechos y actividades de saneamiento ambiental</b>						
<b>(F) Construcción</b>	1	3%	0	0%	1	14%
<b>(G) Comercio al por mayor y al por menor; reparación de vehículos automotores y motocicletas</b>	23	59%	26	62%	2	29%
<b>(H) Transporte y almacenamiento</b>	0	0%	2	5%	0	0%
<b>(I) Alojamiento y servicios de comida</b>	6	15%	5	12%	0	0%
<b>(K) Actividades financieras y de seguros</b>	0	0%	1	2%	0	0%
<b>(M) Actividades profesionales, científicas y técnicas</b>	0	0%	0	0%	1	14%
<b>(R) Actividades artísticas, de entretenimiento y recreación</b>	3	8%	3	7%	0	0%
<b>TOTAL</b>	39	100%	42	100%	7	100%

Fuente: Cámara de Comercio de Aguachica, Dirección de Desarrollo y Competitividad.

**Gráfico 36 Tipo de Organización Pailitas 2018**

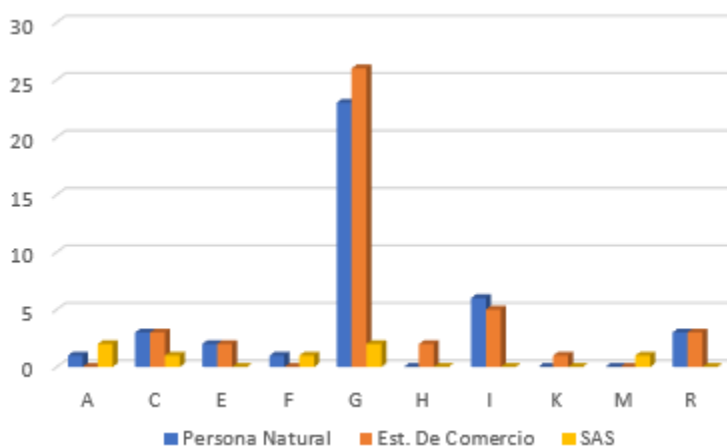

Fuente: Cámara de Comercio de Aguachica, Dirección de Desarrollo y Competitividad.

Por parte de Persona Natural y Establecimientos de Comercio, la mayor participación es del sector “Comercio al por mayor y al por menor; reparación de vehículos automotores y motocicletas” con 59% y 62% respectivamente. Para las SAS, el sector “Comercio al por mayor y al por menor; reparación de vehículos automotores y motocicletas” y el sector “Agricultura, ganadería, caza, silvicultura y pesca” cuentan con dos organizaciones registradas, las cuales tienen la mayor participación en esta categoría.

## Tamaño Empresarial:

De las 30 empresas registradas, 29 pertenecen a Microempresas y 1 a Pequeña empresa.

**Tabla 40** *Tamaño Empresarial Pailitas 2018*

SECTOR ECONÓMICO	Micro		Pequeña	
	No.	%	No.	%
(A) Agricultura, ganadería, caza, silvicultura y pesca	2	7%	0	0%
(C) Industrias manufactureras	3	10%	0	0%
(E) Distribución de agua; evacuación y tratamiento de aguas residuales, gestión de desechos y actividades de saneamiento ambiental	2	7%	0	0%
(F) Construcción	2	7%	0	0%
(G) Comercio al por mayor y al por menor; reparación de vehículos automotores y motocicletas	15	52%	1	100%
(I) Alojamiento y servicios de comida	3	10%	0	0%
(M) Actividades profesionales, científicas y técnicas	1	3%	0	0%
(R) Actividades artísticas, de entretenimiento y recreación	1	3%	0	0%
<b>TOTAL</b>	<b>29</b>	<b>100%</b>	<b>1</b>	<b>100%</b>

Fuente: Cámara de Comercio de Aguachica, Dirección de Desarrollo y Competitividad.

**Gráfico 37** *Tamaño Empresarial Pailitas 2018*

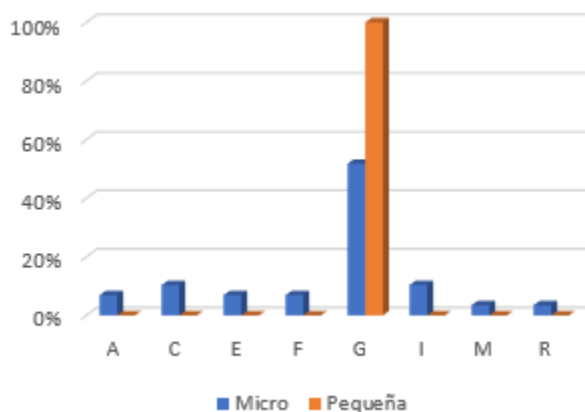

Fuente: Cámara de Comercio de Aguachica, Dirección de Desarrollo y Competitividad.

El sector “Comercio al por mayor y al por menor; reparación de vehículos automotores y motocicletas” posee el 52% de las Microempresas en el municipio, y así mismo, es este sector quien tiene una Pequeña empresa, la cual equivale al 100% en esta categoría.

## Empleos Generados:

En el año 2018, el municipio de Pailitas empleó a 66 personas, del total 6 de estas son mujeres y 60 son hombres.

**Tabla 41 Empleo Generado Pailitas 2018**

SECTOR ECONÓMICO	Mujeres		Hombres	
	No.	%	No.	%
<b>(A) Agricultura, ganadería, caza, silvicultura y pesca</b>	0	0%	2	3%
<b>(C) Industrias manufactureras</b>	0	0%	5	8%
<b>(E) Distribución de agua; evacuación y tratamiento de aguas residuales, gestión de desechos y actividades de saneamiento ambiental</b>	1	17%	3	5%
<b>(F) Construcción</b>	0	0%	1	2%
<b>(G) Comercio al por mayor y al por menor; reparación de vehículos automotores y motocicletas</b>	2	33%	40	67%
<b>(I) Alojamiento y servicios de comida</b>	1	17%	5	8%
<b>(K) Actividades financieras y de seguros</b>	0	0%	1	2%
<b>(M) Actividades profesionales, científicas y técnicas</b>	1	17%	0	0%
<b>(R) Actividades artísticas, de entretenimiento y recreación</b>	1	17%	3	5%
<b>TOTAL</b>	<b>6</b>	<b>100%</b>	<b>60</b>	<b>100%</b>

Fuente: Cámara de Comercio de Aguachica, Dirección de Desarrollo y Competitividad.

**Gráfico 38 Empleo Generado Pailitas 2018**

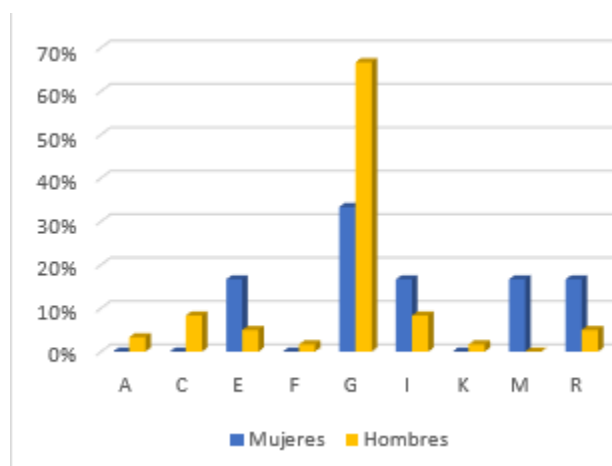

Fuente: Cámara de Comercio de Aguachica, Dirección de Desarrollo y Competitividad.

Para los dos casos, el sector que empleó la mayor cantidad de personas fue “Comercio al por mayor y al por menor; reparación de vehículos automotores y motocicletas”, con 33% de participación de mujeres, y 40% por parte de los hombres.

## PELAYA

### Tipo de Organización:

En el municipio de Pelaya hay un total de 78 Organizaciones, divididas en Persona Natural con 37, Establecimientos de Comercio con 38 y SAS con 3 organizaciones.

**Tabla 42 Tipo de Organización Pelaya 2018**

SECTOR ECONÓMICO	Persona Natural		Est. De Comercio		SAS	
	No.	%	No.	%	No.	%
(A) Agricultura, ganadería, caza, silvicultura y pesca	4	11%	2	5%	1	33%
(E) Distribución de agua; evacuación y tratamiento de aguas residuales, gestión de desechos y actividades de saneamiento ambiental	1	3%	0	0%	0	0%
(F) Construcción	1	3%	0	0%	0	0%
(G) Comercio al por mayor y al por menor; reparación de vehículos automotores y motocicletas	17	46%	18	47%	1	33%
(H) Transporte y almacenamiento	1	3%	3	8%	1	33%
(I) Alojamiento y servicios de comida	7	19%	8	21%	0	0%
(J) Información y comunicaciones	1	3%	1	3%	0	0%
(K) Actividades financieras y de seguros	1	3%	1	3%	0	0%
(R) Actividades artísticas, de entretenimiento y recreación	2	5%	2	5%	0	0%
(S) Otras actividades de servicios	2	5%	3	8%	0	0%
<b>TOTAL</b>	<b>37</b>	<b>100%</b>	<b>38</b>	<b>100%</b>	<b>3</b>	<b>100%</b>

Fuente: Cámara de Comercio de Aguachica, Dirección de Desarrollo y Competitividad.

**Gráfico 39 Tipo de Organización Pelaya 2018**

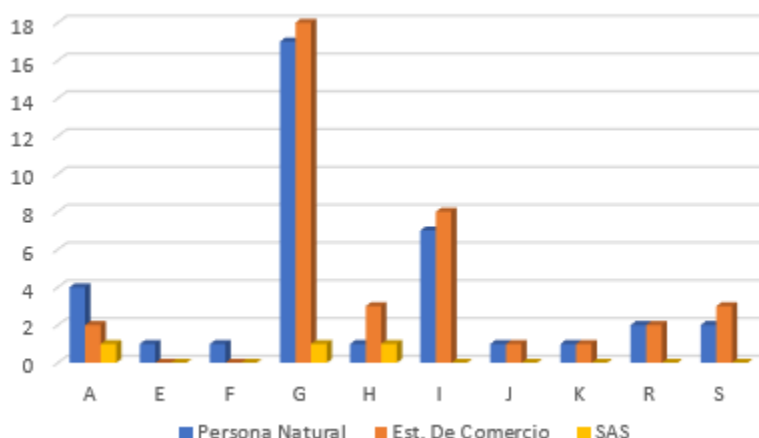

Fuente: Cámara de Comercio de Aguachica, Dirección de Desarrollo y Competitividad.

En Persona Natural y Establecimientos de Comercio el sector “Comercio al por mayor y al por menor; reparación de vehículos automotores y motocicletas” es el que posee mayor participación, con 17 y 18 organizaciones respectivamente, que equivalen a 46% y 47%. Por parte de las SAS no hay un sector que sobre salga, ya que, en los sectores “Agricultura, ganadería, caza, silvicultura y pesca”, “Comercio al por mayor y al por menor; reparación de vehículos automotores y motocicletas” y “Transporte y almacenamiento” cuentan con la misma cantidad de organizaciones, una en cada sector.

### Tamaño Empresarial:

El municipio solo registra Microempresas, con un total de 27.

**Tabla 43 Tamaño Empresarial Pelaya 2018**

SECTOR ECONÓMICO	Micro	
	No.	%
(A) Agricultura, ganadería, caza, silvicultura y pesca	4	15%
(E) Distribución de agua; evacuación y tratamiento de aguas residuales, gestión de desechos y actividades de saneamiento ambiental	1	4%
(G) Comercio al por mayor y al por menor; reparación de vehículos automotores y motocicletas	15	56%
(I) Alojamiento y servicios de comida	3	11%
(K) Actividades financieras y de seguros	1	4%
(R) Actividades artísticas, de entretenimiento y recreación	1	4%
(S) Otras actividades de servicios	2	7%

<b>TOTAL</b>	27	100%
--------------	----	------

Fuente: Cámara de Comercio de Aguachica, Dirección de Desarrollo y Competitividad.

**Gráfico 40** *Tamaño Empresarial Pelaya 2018*

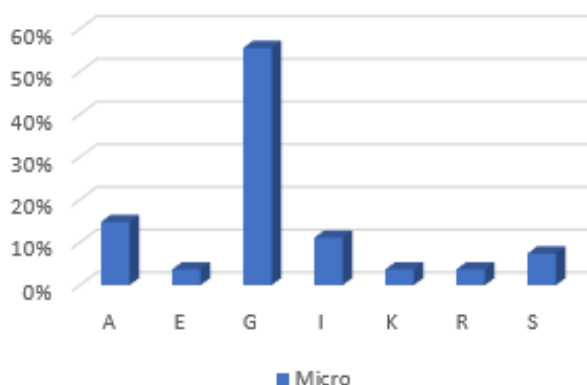

Fuente: Cámara de Comercio de Aguachica, Dirección de Desarrollo y Competitividad.

Como se puede observar, el sector con mayor participación es “Comercio al por mayor y al por menor; reparación de vehículos automotores y motocicletas” con un 56%, seguido del sector “Agricultura, ganadería, caza, silvicultura y pesca” con un 15% y el sector de “Alojamiento y servicios de comida” con un 11%.

### Empleos Generados:

Del total de 94 empleados en el municipio de Pelaya, la gran mayoría son hombres, pues solo 2 de estas personas son mujeres y las 92 restantes, son hombres.

**Tabla 44** *Empleo Generado Pelaya 2018*

SECTOR ECONÓMICO	Mujeres		Hombres	
	No.	%	No.	%
<b>(A) Agricultura, ganadería, caza, silvicultura y pesca</b>	0	0%	32	35%
<b>(F) Construcción</b>	0	0%	1	1%
<b>(G) Comercio al por mayor y al por menor; reparación de vehículos automotores y motocicletas</b>	0	0%	16	17%
<b>(H) Transporte y almacenamiento</b>	0	0%	3	3%
<b>(I) Alojamiento y servicios de comida</b>	1	50%	8	9%
<b>(J) Información y comunicaciones</b>	0	0%	2	2%
<b>(K) Actividades financieras y de seguros</b>	0	0%	1	1%
<b>(R) Actividades artísticas, de entretenimiento y recreación</b>	1	50%	1	1%



<b>(S)Otras actividades de servicios</b>	0	0%	28	30%
<b>TOTAL</b>	2	100%	92	100%

Fuente: Cámara de Comercio de Aguachica, Dirección de Desarrollo y Competitividad.

**Gráfico 41 Empleo Generado Pelaya 2018**

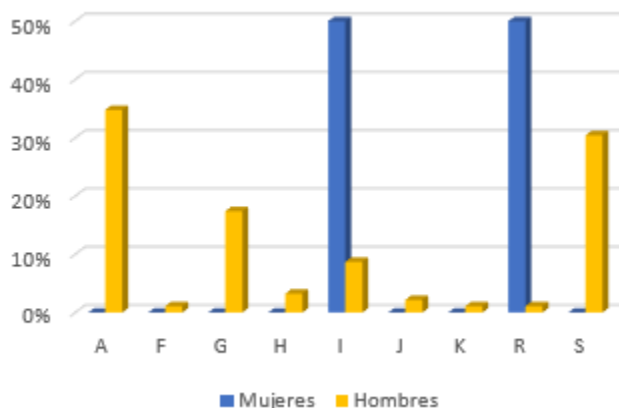

Fuente: Cámara de Comercio de Aguachica, Dirección de Desarrollo y Competitividad.

Las 2 mujeres empleadas en este municipio se encuentran en el sector “Alojamiento y servicio de comidas” y “Actividades artísticas, de entretenimiento y recreación. Por parte de los hombres, la mayor participación está en el sector “Agricultura, ganadería, caza, silvicultura y pesca” con un 36% de la participación.

## RÍO DE ORO

### Tipo de Organización:

En Río de Oro hay 4 tipos de Organizaciones, Persona Natural con un total de 20, Establecimientos de Comercio con 23, Entidades de Economía Solidaria con 1 y SAS con 8.

**Tabla 45 Tipo de Organización Río de Oro 2018**

SECTOR ECONÓMICO	Persona Natural		Est. De Comercio		Ent. De Econ. Solid		SAS	
	No.	%	No.	%	No.	%	No.	%
<b>(A)Agricultura, ganadería, caza, silvicultura y pesca</b>	1	5%	0	0%	0	0%	0	0%
<b>(B)Explotación de minas y canteras</b>	0	0%	0	0%	0	0%	1	13%
<b>(C)Industrias manufactureras</b>	1	5%	3	13%	0	0%	0	0%

<b>(E) Distribución de agua; evacuación y tratamiento de aguas residuales, gestión de desechos y actividades de saneamiento ambiental</b>	0	0%	1	4%	0	0%	0	0%
<b>(F) Construcción</b>	0	0%	0	0%	0	0%	1	13%
<b>(G) Comercio al por mayor y al por menor; reparación de vehículos automotores y motocicletas</b>	14	70%	14	61%	0	0%	1	13%
<b>(H) Transporte y almacenamiento</b>	0	0%	0	0%	1	100%	3	38%
<b>(I) Alojamiento y servicios de comida</b>	1	5%	1	4%	0	0%	0	0%
<b>(M) Actividades profesionales, científicas y técnicas</b>	0	0%	0	0%	0	0%	1	13%
<b>(N) Actividades de servicios administrativos y de apoyo</b>	0	0%	0	0%	0	0%	1	13%
<b>(R) Actividades artísticas, de entretenimiento y recreación</b>	3	15%	3	13%	0	0%	0	0%
<b>(S) Otras actividades de servicios</b>	0	0%	1	4%	0	0%	0	0%
<b>TOTAL</b>	20	100%	23	100%	1	100%	8	100%

Fuente: Cámara de Comercio de Aguachica, Dirección de Desarrollo y Competitividad.

**Gráfico 42 Tipo de Organización Río de Oro 2018**

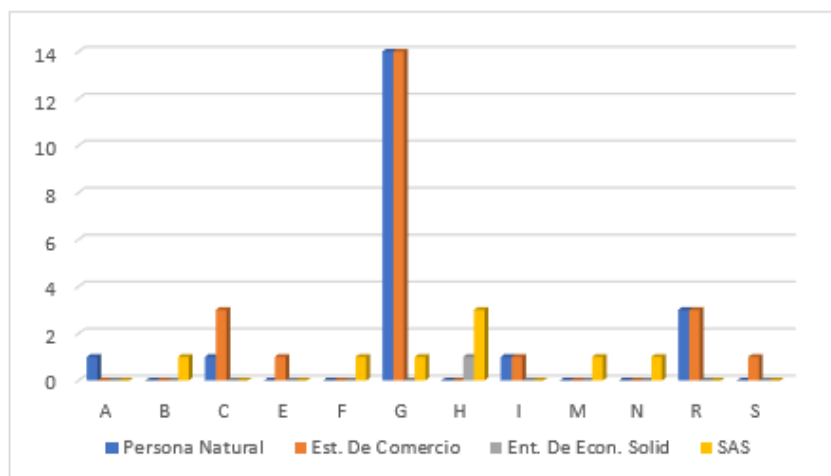

Fuente: Cámara de Comercio de Aguachica, Dirección de Desarrollo y Competitividad.

El sector “Comercio al por mayor y al por menor; reparación de vehículos automotores y motocicletas” es el que presenta mayor cantidad de organizaciones tanto en Persona Natural como en establecimiento comercial, y así mismo, la mayor participación en estas, con 70% y 61% respectivamente, el sector de “Transporte y almacenamiento” es el que representa mayor participación con respecto a las SAS, pues posee 38% de estas.

## Tamaño Empresarial:

El municipio de Río de Oro registra 23 empresas, de las cuales, todas son Microempresas.

**Tabla 46** *Tamaño Empresarial Río de Oro 2018*

SECTOR ECONÓMICO	Micro	
	No.	%
(A) Agricultura, ganadería, caza, silvicultura y pesca	1	4%
(C) Industrias manufactureras	1	4%
(F) Construcción	1	4%
(G) Comercio al por mayor y al por menor; reparación de vehículos automotores y motocicletas	14	61%
(H) Transporte y almacenamiento	2	9%
(M) Actividades profesionales, científicas y técnicas	1	4%
(N) Actividades de servicios administrativos y de apoyo	1	4%
(R) Actividades artísticas, de entretenimiento y recreación	2	9%
<b>TOTAL</b>	<b>23</b>	<b>100%</b>

Fuente: Cámara de Comercio de Aguachica, Dirección de Desarrollo y Competitividad.

**Gráfico 43** *Tamaño Empresarial Río de Oro 2018*

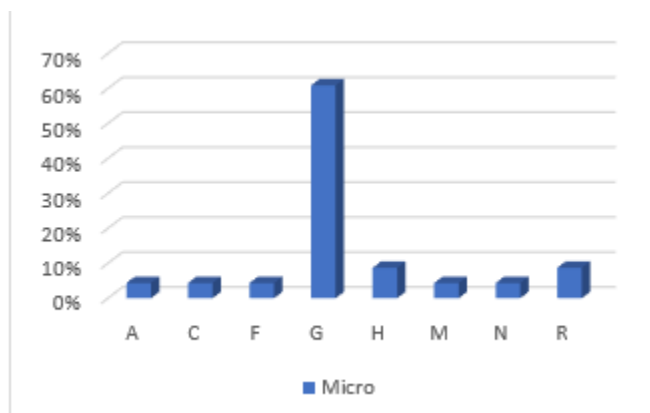

Fuente: Cámara de Comercio de Aguachica, Dirección de Desarrollo y Competitividad.

Con un 61%, la mayor participación de estas se encuentra en el sector “Comercio al por mayor y al por menor; reparación de vehículos automotores y motocicletas”, pues de las 23 del total, posee 14 Microempresas.

## Empleos Generados:

En Río de Oro se emplean a 8 mujeres y 58 hombres para el año 2018.

**Tabla 47 Empleo Generado Río de Oro 2018**

SECTOR ECONÓMICO	Mujeres		Hombres	
	No.	%	No.	%
<b>(C) Industrias manufactureras</b>	1	13%	7	12%
<b>(E) Distribución de agua; evacuación y tratamiento de aguas residuales, gestión de desechos y actividades de saneamiento ambiental</b>	0	0%	27	47%
<b>(F) Construcción</b>	0	0%	1	2%
<b>(G) Comercio al por mayor y al por menor; reparación de vehículos automotores y motocicletas</b>	4	50%	10	17%
<b>(H) Transporte y almacenamiento</b>	2	25%	8	14%
<b>(I) Alojamiento y servicios de comida</b>	0	0%	1	2%
<b>(M) Actividades profesionales, científicas y técnicas</b>	0	0%	1	2%
<b>(N) Actividades de servicios administrativos y de apoyo</b>	0	0%	1	2%
<b>(R) Actividades artísticas, de entretenimiento y recreación</b>	1	13%	2	3%
<b>TOTAL</b>	<b>8</b>	<b>100%</b>	<b>58</b>	<b>100%</b>

Fuente: Cámara de Comercio de Aguachica, Dirección de Desarrollo y Competitividad.

**Gráfico 44 Empleo Generado Río de Oro 2018**

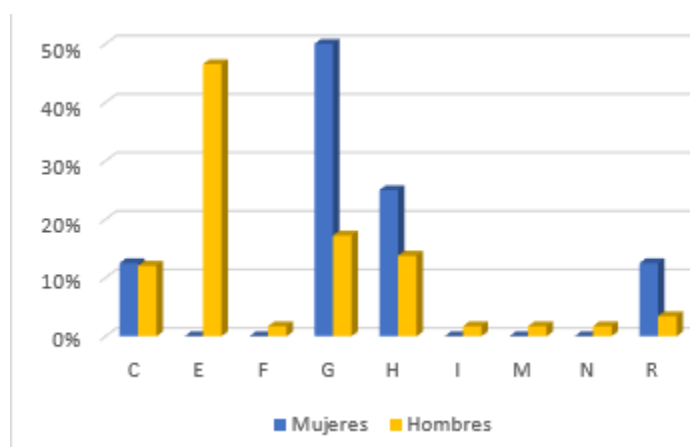

Fuente: Cámara de Comercio de Aguachica, Dirección de Desarrollo y Competitividad.

Del total de mujeres empleadas, el 50% se encuentra en el sector “Comercio al por mayor y al por menor; reparación de vehículos automotores y motocicletas”. Con un 47% de participación de hombres se encuentra el sector “Distribución de agua;

evacuación y tratamiento de aguas residuales, gestión de desechos y actividades de saneamiento ambiental”.

## SAN ALBERTO

### Tipo de Organización:

En San Alberto hay un total de 321 organizaciones registradas, de las cuales, 146 hacen parte de Persona Natural, 155 Establecimientos de Comercio, 1 de Sociedad Limitada, 1 Empresa Unipersonal y 18 SAS.

**Tabla 48 Tipo de Organización San Alberto 2018**

SECTOR ECONÓMICO	Persona Natural		Est. De Comercio		Sociedad Ltda		Emp. Uniper		SAS	
	No.	%	No.	%	No.	%	No.	%	No.	%
<b>(A) Agricultura, ganadería, caza, silvicultura y pesca</b>	1	1%	1	1%	0	0%	0	0%	12	67%
<b>(C) Industrias manufactureras</b>	8	5%	9	6%	0	0%	0	0%	1	6%
<b>(F) Construcción</b>	2	1%	2	1%	0	0%	1	100%	0	0%
<b>(G) Comercio al por mayor y al por menor; reparación de vehículos automotores y motocicletas</b>	73	50%	78	50%	0	0%	0	0%	1	6%
<b>(H) Transporte y almacenamiento</b>	2	1%	2	1%	0	0%	0	0%	1	6%
<b>(I) Alojamiento y servicios de comida</b>	32	22%	32	21%	0	0%	0	0%	0	0%
<b>(J) Información y comunicaciones</b>	2	1%	3	2%	0	0%	0	0%	1	6%
<b>(L) Actividades inmobiliarias</b>	1	1%	0	0%	0	0%	0	0%	0	0%
<b>(M) Actividades profesionales, científicas y técnicas</b>	1	1%	1	1%	0	0%	0	0%	1	6%
<b>(N) Actividades de servicios administrativos y de apoyo</b>	1	1%	1	1%	0	0%	0	0%	0	0%

<b>(O)Administración pública y defensa; planes de seguridad social de afiliación obligatoria</b>	0	0%	1	1%	0	0%	0	0%	0	0%
<b>(P)Educación</b>	0	0%	0	0%	1	100%	0	0%	0	0%
<b>(Q)Actividades de atención de la salud humana y de asistencia social</b>	0	0%	1	1%	0	0%	0	0%	1	6%
<b>(R)Actividades artísticas, de entretenimiento y recreación</b>	6	4%	7	5%	0	0%	0	0%	0	0%
<b>(S)Otras actividades de servicios</b>	17	12%	17	11%	0	0%	0	0%	0	0%
<b>TOTAL</b>	146	100%	155	100%	1	100%	1	100%	18	100%

Fuente: Cámara de Comercio de Aguachica, Dirección de Desarrollo y Competitividad.

**Gráfico 45 Tipo de Organización San Alberto 2018**

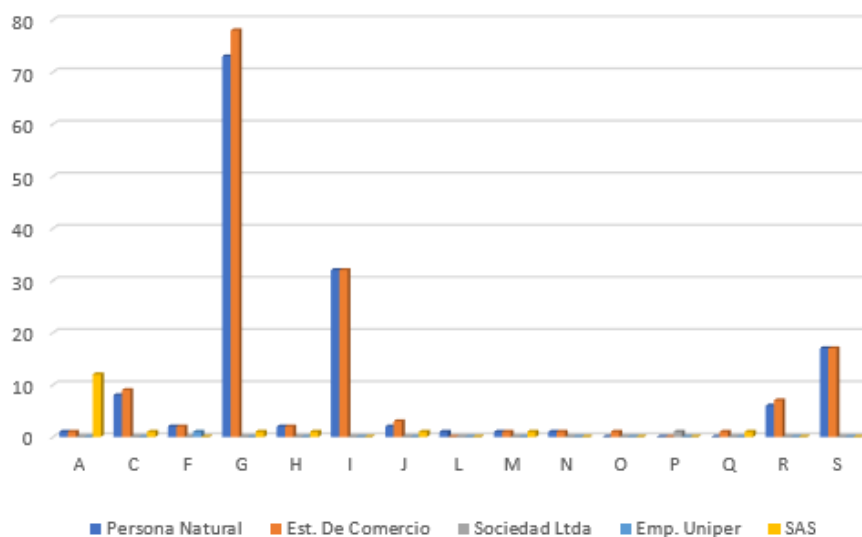

Fuente: Cámara de Comercio de Aguachica, Dirección de Desarrollo y Competitividad.

La mayor participación de Persona Natural y Establecimiento de Comercio es en el sector “Comercio al por mayor y al por menor; reparación de vehículos automotores y motocicletas” con 73 y 78 respectivamente, lo cual equivale a un 50% en los dos casos. Por otra parte, la Sociedad Limitada hace parte del sector “Educación” y la Empresa

Unipersonal del sector “Construcción”. Finalmente, la mayor participación de SAS hace parte del sector “Agricultura, ganadería, caza, silvicultura y pesca” con un 67%.

### Tamaño Empresarial:

De las 113 empresas que presentan información, 109 son Microempresas, 2 Pequeñas empresas y otras 2 Medianas empresas.

**Tabla 49** *Tamaño Empresarial San Alberto 2018*

SECTOR ECONÓMICO	Micro		Pequeña		Mediana	
	No.	%	No.	%	No.	%
(A) Agricultura, ganadería, caza, silvicultura y pesca	6	6%	2	100%	2	100%
(C) Industrias manufactureras	5	5%	0	0%	0	0%
(F) Construcción	2	2%	0	0%	0	0%
(G) Comercio al por mayor y al por menor; reparación de vehículos automotores y motocicletas	56	51%	0	0%	0	0%
(H) Transporte y almacenamiento	3	3%	0	0%	0	0%
(I) Alojamiento y servicios de comida	17	16%	0	0%	0	0%
(J) Información y comunicaciones	3	3%	0	0%	0	0%
(L) Actividades inmobiliarias	1	1%	0	0%	0	0%
(M) Actividades profesionales, científicas y técnicas	2	2%	0	0%	0	0%
(R) Actividades artísticas, de entretenimiento y recreación	4	4%	0	0%	0	0%
(S) Otras actividades de servicios	10	9%	0	0%	0	0%
<b>TOTAL</b>	<b>109</b>	<b>100%</b>	<b>2</b>	<b>100%</b>	<b>2</b>	<b>100%</b>

Fuente: Cámara de Comercio de Aguachica, Dirección de Desarrollo y Competitividad.

**Gráfico 46** *Tamaño Empresarial San Alberto 2018*

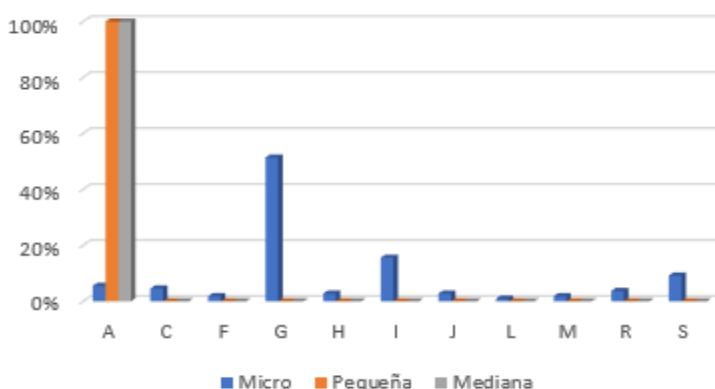

Fuente: Cámara de Comercio de Aguachica, Dirección de Desarrollo y Competitividad.

La mayor participación en Microempresas la tiene el sector “Comercio al por mayor y al por menor; reparación de vehículos automotores y motocicletas” con un 51%, seguido del sector “Alojamiento y servicios de comida” con 16%. En Pequeñas y Medianas empresas, el total se encuentra en el sector “Agricultura, ganadería, caza, silvicultura y pesca”.

### Empleos Generados:

Para el 2018, San Alberto empleó a un total de 935 personas, de las cuales, 113 son mujeres y 822 son hombres.

**Tabla 50 Empleo Generado San Alberto 2018**

SECTOR ECONÓMICO	Mujeres		Hombres	
	No.	%	No.	%
<b>(A) Agricultura, ganadería, caza, silvicultura y pesca</b>	92	81%	680	83%
<b>(C) Industrias manufactureras</b>	0	0%	8	1%
<b>(F) Construcción</b>	0	0%	1	0%
<b>(G) Comercio al por mayor y al por menor; reparación de vehículos automotores y motocicletas</b>	10	9%	66	8%
<b>(H) Transporte y almacenamiento</b>	1	1%	2	0%
<b>(I) Alojamiento y servicios de comida</b>	7	6%	24	3%
<b>(J) Información y comunicaciones</b>	1	1%	3	0%
<b>(K) Actividades financieras y de seguros</b>	0	0%	1	0%
<b>(L) Actividades inmobiliarias</b>	0	0%	1	0%
<b>(M) Actividades profesionales, científicas y técnicas</b>	1	1%	1	0%
<b>(N) Actividades de servicios administrativos y de apoyo</b>	0	0%	1	0%
<b>(P) Educación</b>	0	0%	2	0%
<b>(Q) Actividades de atención de la salud humana y de asistencia social</b>	0	0%	8	1%
<b>(R) Actividades artísticas, de entretenimiento y recreación</b>	0	0%	7	1%
<b>(S) Otras actividades de servicios</b>	1	1%	17	2%
<b>TOTAL</b>	<b>113</b>	<b>100%</b>	<b>822</b>	<b>100%</b>

Fuente: Cámara de Comercio de Aguachica, Dirección de Desarrollo y Competitividad.



**Gráfico 47 Empleo Generado San Alberto 2018**

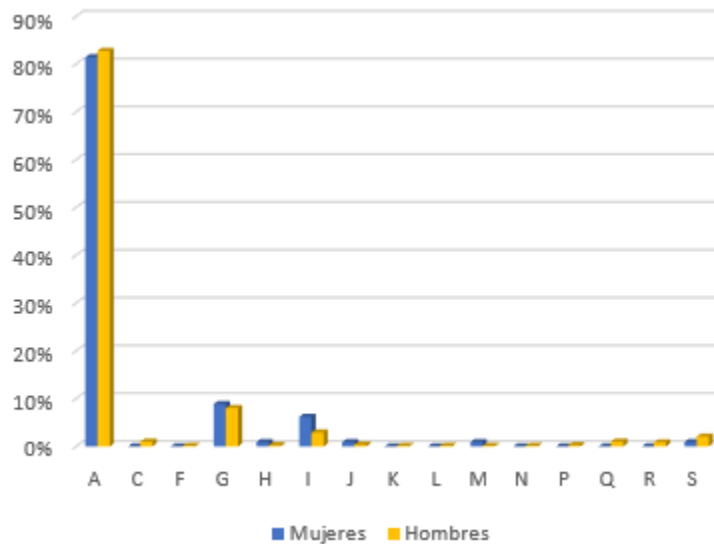

Fuente: Cámara de Comercio de Aguachica, Dirección de Desarrollo y Competitividad.

El sector que brinda mayor empleabilidad para este año en San Alberto es notablemente el sector “Agricultura, ganadería, caza, silvicultura y pesca”, el cual tiene el 81% de participación de mujeres y 83% de participación con hombres.

## SAN MARTÍN

### Tipo de Organización:

Del total de 199 organizaciones registradas, Persona Natural posee 86 organizaciones, Establecimientos de Comercio 73, Sociedad Limitada 2 y SAS 38.

**Tabla 51 Tipo de Organización San Martín 2018**

SECTOR ECONÓMICO	Persona Natural		Est. De Comercio		Sociedad Ltda		SAS	
	No.	%	No.	%	No.	%	No.	%
<b>(A) Agricultura, ganadería, caza, silvicultura y pesca</b>	3	3%	0	0%	0	0%	1	3%
<b>(B) Explotación de minas y canteras</b>	0	0%	0	0%	0	0%	2	5%
<b>(C) Industrias manufactureras</b>	9	10%	8	11%	0	0%	8	21%
<b>(E) Distribución de agua; evacuación y tratamiento de</b>	2	2%	1	1%	0	0%	6	16%

aguas residuales, gestión de desechos y actividades de saneamiento ambiental								
(F) Construcción	3	3%	2	3%	0	0%	6	16%
(G) Comercio al por mayor y al por menor; reparación de vehículos automotores y motocicletas	31	36%	25	34%	0	0%	5	13%
(H) Transporte y almacenamiento	9	10%	5	7%	0	0%	2	5%
(I) Alojamiento y servicios de comida	18	21%	20	27%	0	0%	1	3%
(J) Información y comunicaciones	0	0%	0	0%	0	0%	1	3%
(K) Actividades financieras y de seguros	0	0%	1	1%	0	0%	0	0%
(M) Actividades profesionales, científicas y técnicas	1	1%	1	1%	0	0%	2	5%
(N) Actividades de servicios administrativos y de apoyo	3	3%	3	4%	1	50%	4	11%
(P) Educación	0	0%	0	0%	1	50%	0	0%
(R) Actividades artísticas, de entretenimiento y recreación	4	5%	3	4%	0	0%	0	0%
(S) Otras actividades de servicios	3	3%	4	5%	0	0%	0	0%
<b>TOTAL</b>	<b>86</b>	<b>100%</b>	<b>73</b>	<b>100%</b>	<b>2</b>	<b>100%</b>	<b>38</b>	<b>100%</b>

Fuente: Cámara de Comercio de Aguachica, Dirección de Desarrollo y Competitividad.

**Gráfico 48 Tipo de Organización San Martín 2018**

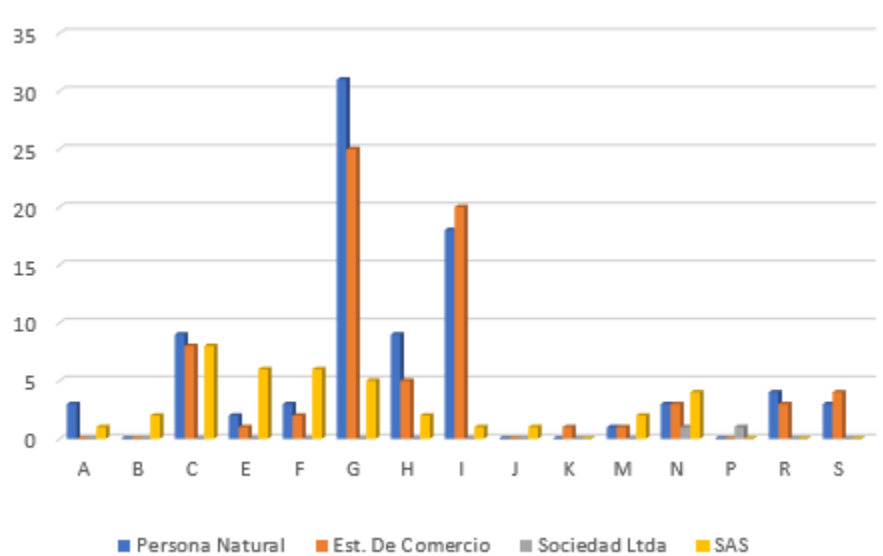

Fuente: Cámara de Comercio de Aguachica, Dirección de Desarrollo y Competitividad.

La mayor participación de Personas Naturales y Establecimientos de comercio hace parte del sector “Comercio al por mayor y al por menor; reparación de vehículos automotores y motocicletas” 31 y 25 organizaciones del total, lo que equivale al 36% y 34% respectivamente. La Sociedad Limitada divide su total en los sectores “Actividades de servicios administrativos y de apoyo” y “Educación”, con una organización en cada sector. Por parte de las SAS, la mayor participación la tiene la “Industria Manufacturera” con un 21%.

### Tamaño Empresarial:

La división por tamaños para este municipio es de 81 para Microempresas y 1 para Pequeñas empresas, siendo el total, 82 empresas.

**Tabla 52 Tamaño Empresarial San Martín 2018**

SECTOR ECONÓMICO	Micro		Pequeña	
	No.	%	No.	%
<b>(A) Agricultura, ganadería, caza, silvicultura y pesca</b>	3	4%	0	0%
<b>(B) Explotación de minas y canteras</b>	2	2%	0	0%
<b>(C) Industrias manufactureras</b>	12	15%	0	0%
<b>(E) Distribución de agua; evacuación y tratamiento de aguas residuales, gestión de desechos y actividades de saneamiento ambiental</b>	8	10%	0	0%
<b>(F) Construcción</b>	7	9%	0	0%
<b>(G) Comercio al por mayor y al por menor; reparación de vehículos automotores y motocicletas</b>	24	30%	0	0%
<b>(H) Transporte y almacenamiento</b>	5	6%	1	100%
<b>(I) Alojamiento y servicios de comida</b>	10	12%	0	0%
<b>(M) Actividades profesionales, científicas y técnicas</b>	2	2%	0	0%
<b>(N) Actividades de servicios administrativos y de apoyo</b>	5	6%	0	0%
<b>(R) Actividades artísticas, de entretenimiento y recreación</b>	2	2%	0	0%
<b>(S) Otras actividades de servicios</b>	1	1%	0	0%
<b>TOTAL</b>	81	100%	1	100%

Fuente: Cámara de Comercio de Aguachica, Dirección de Desarrollo y Competitividad.

**Gráfico 49 Tamaño Empresarial San Martín 2018**

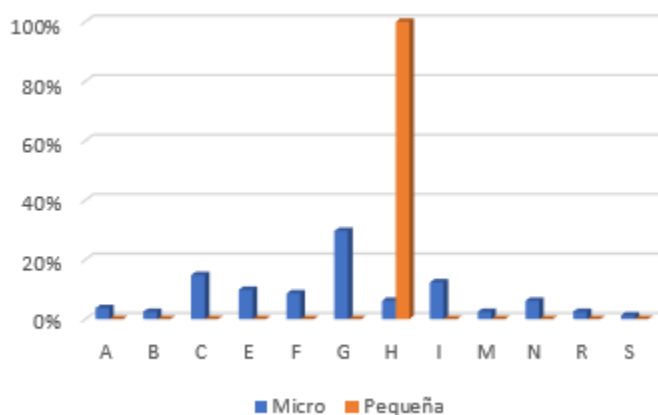

Fuente: Cámara de Comercio de Aguachica, Dirección de Desarrollo y Competitividad.

La mayor participación de Microempresas es del sector “Comercio al por mayor y al por menor; reparación de vehículos automotores y motocicletas” con 24 empresas que equivalen al 30%. La empresa Pequeña hace parte del sector “Transporte y almacenamiento”.

### Empleos Generados:

El municipio de San Martín empleó un total de 25 mujeres y 204 hombres.

**Tabla 53 Empleo Generado San Martín 2018**

SECTOR ECONÓMICO	Mujeres		Hombres	
	No.	%	No.	%
<b>(A) Agricultura, ganadería, caza, silvicultura y pesca</b>	0	0%	3	1%
<b>(B) Explotación de minas y canteras</b>	0	0%	1	0%
<b>(C) Industrias manufactureras</b>	4	16%	22	11%
<b>(E) Distribución de agua; evacuación y tratamiento de aguas residuales, gestión de desechos y actividades de saneamiento ambiental</b>	3	12%	6	3%
<b>(F) Construcción</b>	3	12%	92	45%
<b>(G) Comercio al por mayor y al por menor; reparación de vehículos automotores y motocicletas</b>	5	20%	21	10%
<b>(H) Transporte y almacenamiento</b>	2	8%	11	5%
<b>(I) Alojamiento y servicios de comida</b>	3	12%	22	11%
<b>(M) Actividades profesionales, científicas y técnicas</b>	3	12%	4	2%
<b>(N) Actividades de servicios administrativos y de apoyo</b>	2	8%	15	7%

<b>(P)Educación</b>	0	0%	1	0%
<b>(R)Actividades artísticas, de entretenimiento y recreación</b>	0	0%	3	1%
<b>(S)Otras actividades de servicios</b>	0	0%	3	1%
<b>TOTAL</b>	25	100%	204	100%

Fuente: Cámara de Comercio de Aguachica, Dirección de Desarrollo y Competitividad.

**Gráfico 50 Empleo Generado San Martín 2018**

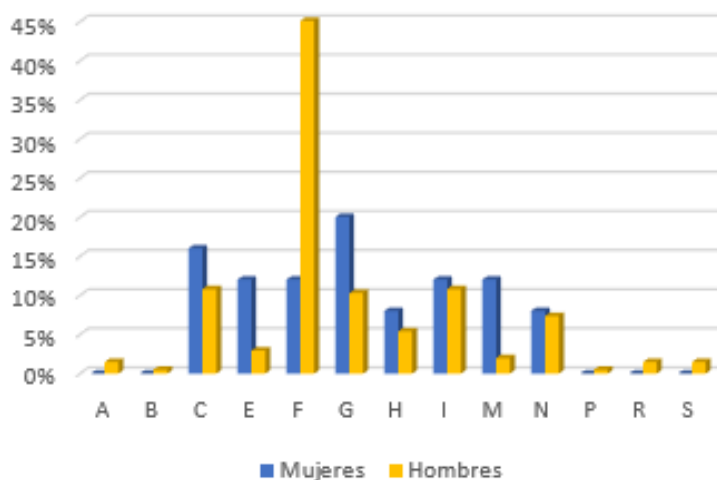

Fuente: Cámara de Comercio de Aguachica, Dirección de Desarrollo y Competitividad.

El 20% de mujeres empleadas hace parte del sector “Comercio al por mayor y al por menor; reparación de vehículos automotores y motocicletas” y el 45% de hombres, que tienen la mayor participación hacen parte del sector de la “Construcción”.

## TAMALAMEQUE

### Tipo de Organización:

En Tamalameque hay dos tipos de organizaciones, Persona Natural con un total de 13 y Establecimientos de Comercio con 14.

**Tabla 54 Tipo de Organización Tamalameque 2018**

SECTOR ECONÓMICO	Persona Natural		Est. De Comercio	
	No.	%	No.	%
<b>(C)Industrias manufactureras</b>	4	31%	3	21%

<b>(G) Comercio al por mayor y al por menor; reparación de vehículos automotores y motocicletas</b>	8	62%	10	71%
<b>(H) Transporte y almacenamiento</b>	1	8%	1	7%
<b>TOTAL</b>	13	100%	14	100%

Fuente: Cámara de Comercio de Aguachica, Dirección de Desarrollo y Competitividad.

**Gráfico 51 Tipo de Organización Tamalameque 2018**



Fuente: Cámara de Comercio de Aguachica, Dirección de Desarrollo y Competitividad.

El sector “Comercio al por mayor y al por menor; reparación de vehículos automotores y motocicletas” posee el 62% de Persona Natural y el 71% de Establecimientos comerciales. Seguido está la “Industria Manufacturera” con 31% y 21% respectivamente y finalmente, el sector “Transporte y almacenamiento” con 8% y 7% respectivamente.

### Tamaño Empresarial:

De las 9 empresas, todas son Microempresas.

**Tabla 55 Tamaño Empresarial Tamalameque 2018**

SECTOR ECONÓMICO	Micro	
	No.	%
<b>(C) Industrias manufactureras</b>	2	22%
<b>(G) Comercio al por mayor y al por menor; reparación de vehículos automotores y motocicletas</b>	6	67%
<b>(H) Transporte y almacenamiento</b>	1	11%
<b>TOTAL</b>	9	100%

Fuente: Cámara de Comercio de Aguachica, Dirección de Desarrollo y Competitividad.

**Gráfico 52 Tamaño Empresarial Tamalameque 2018**

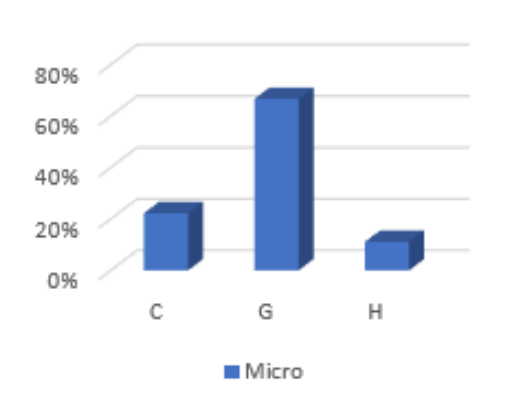

Fuente: Cámara de Comercio de Aguachica, Dirección de Desarrollo y Competitividad.

Hay 6 Microempresas en el sector “Comercio al por mayor y al por menor; reparación de vehículos automotores y motocicletas”, lo cual equivale al 67%, seguido 2 microempresas en la “Industria Manufacturera” y 1 en “Transporte y almacenamiento”.

### Empleos Generados:

El municipio de Tamalameque empleó a un total de 16 personas, siendo solo una de estas mujer y las 15 restantes hombres.

**Tabla 56 Empleo Generado Tamalameque 2018**

SECTOR ECONÓMICO	Mujeres		Hombres	
	No.	%	No.	%
<b>(C) Industrias manufactureras</b>	0	0%	5	33%
<b>(G) Comercio al por mayor y al por menor; reparación de vehículos automotores y motocicletas</b>	1	100%	9	60%
<b>(H) Transporte y almacenamiento</b>	0	0%	1	7%
<b>TOTAL</b>	1	100%	15	100%

Fuente: Cámara de Comercio de Aguachica, Dirección de Desarrollo y Competitividad.

**Gráfico 53 Empleo Generado Tamalameque 2018**

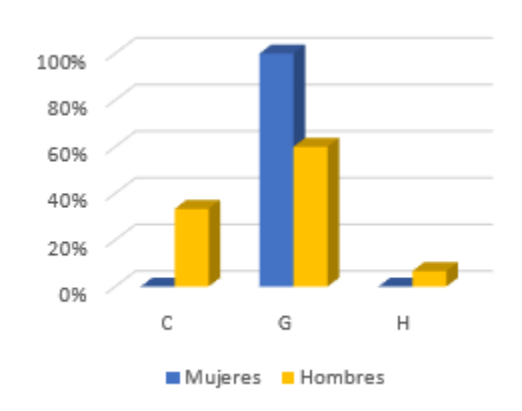

Fuente: Cámara de Comercio de Aguachica, Dirección de Desarrollo y Competitividad.

El sector que tiene el 100% de participación de mujeres es “Comercio al por mayor y al por menor; reparación de vehículos automotores y motocicletas”, así mismo, este empleó el 60% de hombres de este municipio.



## AÑO 2019

### ESTADO DE LAS MATRÍCULAS SUR DE BOLÍVAR 2019

Para el año 2019, se realizaron un total de 678 matrículas, en la jurisdicción del Sur de Bolívar, a continuación, se plasman los datos del estado en el que actualmente están:

**Tabla 57 Estado de las Matrículas Sur de Bolívar 2019**

MUNICIPIOS	MATRÍCULAS ACTIVAS		MATRÍCULAS CANCELADAS		MATRÍCULAS FUERA DE J.		TOTAL	
	N°	%	N°	%	N°	%	N°	%
<b>ARENAL</b>	24	92%	2	8%		0%	26	100%
<b>MORALES</b>	34	100%		0%		0%	34	100%
<b>NOROSÍ</b>	34	100%		0%		0%	34	100%
<b>REGIDOR</b>	28	100%		0%		0%	28	100%
<b>RÍO VIEJO</b>	30	91%	3	9%		0%	33	100%
<b>SANTA ROSA DEL SUR</b>	413	91%	38	8%	1	0%	452	100%
<b>SIMITÍ</b>	67	94%	4	6%		0%	71	100%

Fuente: Cámara de Comercio de Aguachica, Dirección de Desarrollo y Competitividad.

Se puede observar que los municipios de Morales, Norosí y Regidor poseen el 100% de sus matrículas activas. Por su parte, el municipio con mayor porcentaje de matrículas canceladas corresponde a Río Viejo con un 9%. Del total de matrículas realizadas en el año en cuestión, ninguna se encuentra inactiva.

### ARENAL

**Tipo de Organización:**

**Tabla 58 Tipo de Organización Arenal 2019**

ACTIVIDAD ECONÓMICA	Persona Natural	%	Establecimiento de Comercio	%
<b>(B) Explotación de minas y canteras</b>	1	9%		0%
<b>(F) Construcción</b>	1	9%	1	8%
<b>(G) Comercio al por mayor y al por menor; reparación de vehículos automotores y motocicletas</b>	6	55%	7	54%
<b>(I) Alojamiento y servicios de comida</b>	1	9%	2	15%

<b>(R) Actividades artísticas, de entretenimiento y recreación</b>	1	9%	2	15%
<b>(S) Otras actividades de servicios</b>	1	9%	1	8%
<b>TOTAL</b>	11	100%	13	100%

Fuente: Cámara de Comercio de Aguachica, Dirección de Desarrollo y Competitividad.

**Gráfico 54 Tipo de Organización Arenal 2019**

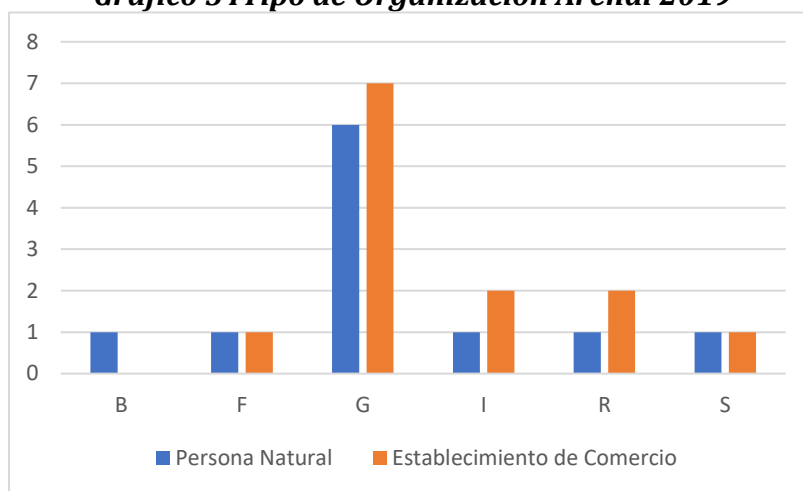

Fuente: Cámara de Comercio de Aguachica, Dirección de Desarrollo y Competitividad.

Al igual que el año 2018, las Personas Naturales y Establecimiento de Comercio, son quienes poseen mayor participación en las actividades económicas correspondientes a Comercio al por mayor y al por menor; reparación de vehículos automotores y motocicletas con un 55% y 54% respectivamente.

#### Tamaño empresarial:

**Tabla 59 Tamaño Empresarial Arenal 2019**

ACTIVIDAD ECONÓMICA	MICRO	%
<b>(G) Comercio al por mayor y al por menor; reparación de vehículos automotores y motocicletas</b>	4	100%
<b>TOTAL</b>	4	100%

Fuente: Cámara de Comercio de Aguachica, Dirección de Desarrollo y Competitividad.

El 100% de las empresas en el año 2019 corresponden a microempresas y ese mismo porcentaje es su participación en la actividad económica perteneciente la sección G,

cabe mencionar que en el año anterior había participación en dos actividades económicas más, como lo son los pertenecientes a las secciones B y C.

**Empleo Generado:**

*Tabla 60 Empleo Generado Arenal 2019*

<b>ACTIVIDAD ECONÓMICA</b>	<b>H</b>	<b>%</b>
<b>(B) Explotación de minas y canteras</b>	1	7%
<b>(F) Construcción</b>	2	14%
<b>(G) Comercio al por mayor y al por menor; reparación de vehículos automotores y motocicletas</b>	5	36%
<b>(I) Alojamiento y servicios de comida</b>	2	14%
<b>(R) Actividades artísticas, de entretenimiento y recreación</b>	3	21%
<b>(S) Otras actividades de servicios</b>	1	7%
<b>TOTAL</b>	14	100%

Fuente: Cámara de Comercio de Aguachica, Dirección de Desarrollo y Competitividad.

*Gráfico 55 Empleo Generado Arenal 2019*

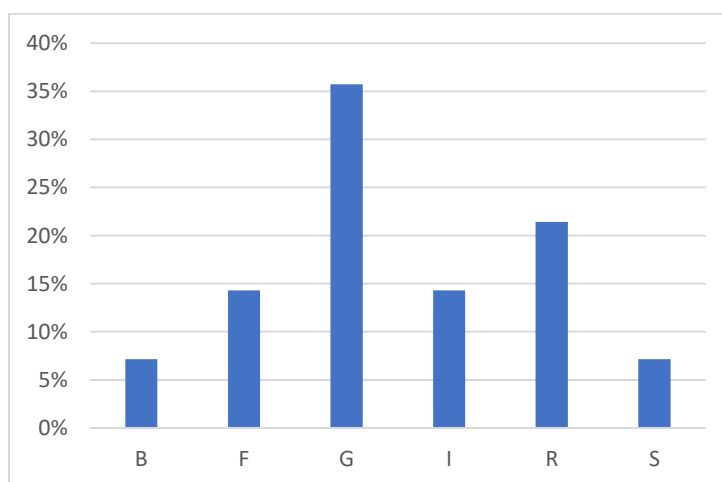

Fuente: Cámara de Comercio de Aguachica, Dirección de Desarrollo y Competitividad.

Se continúa presentando la tendencia a existir mayor participación en las actividades económicas de la sección G, como se puede apreciar, se obtiene un total de 36% y quienes poseen menor participación son las correspondientes a B y S con un 7%. Cabe mencionar que no se presencia personal femenino.

## MORALES

### Tipo de Organización

**Tabla 61 Tipo de Organización Morales 2019**

ACTIVIDAD ECONÓMICA	Persona Natural	%	Establecimiento de Comercio	%	Sociedad por Acciones simplificada	%
<b>(B) Explotación de minas y canteras</b>		0%		0%	1	100%
<b>(C) Industrias manufactureras</b>	1	6%	1	7%		0%
<b>(G) Comercio al por mayor y al por menor; reparación de vehículos automotores y motocicletas</b>	10	56%	8	53%		0%
<b>(I) Alojamiento y servicios de comida</b>	2	11%	2	13%		0%
<b>(N) Actividades de servicios administrativos y de apoyo</b>	1	6%	1	7%		0%
<b>(R) Actividades artísticas, de entretenimiento y recreación</b>	4	22%	3	20%		0%
<b>TOTAL</b>	18	100%	15	100%	1	100%

Fuente: Cámara de Comercio de Aguachica, Dirección de Desarrollo y Competitividad.

**Gráfico 56 Tipo de Organización Morales 2019**

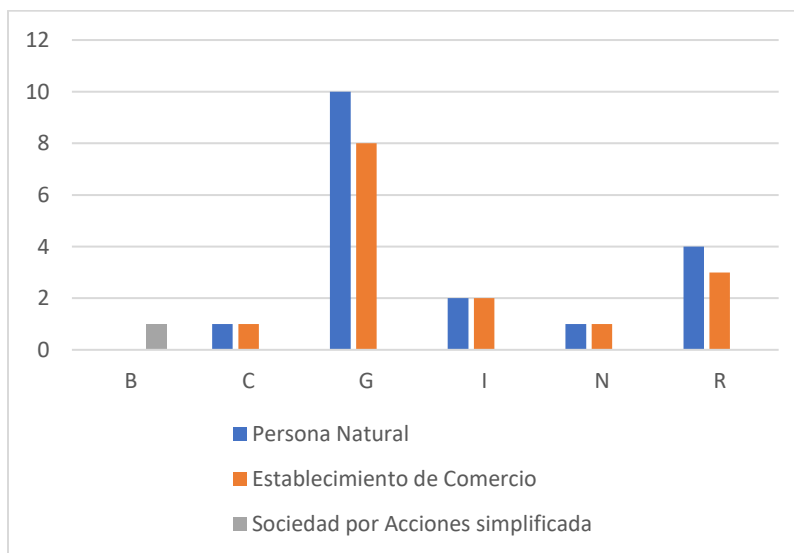

Fuente: Cámara de Comercio de Aguachica, Dirección de Desarrollo y Competitividad.

Se puede apreciar que S.A.S tiene participación del 100% en Explotación de minas y canteras. Por su parte, Persona Natural y Establecimiento de Comercio poseen porcentajes de participación significativos en Comercio al por mayor y al menor; reparación de vehículos automotores y motocicletas con un 56% y un 53% respectivamente.

## Tamaño Empresarial

**Tabla 62 Tamaño Empresarial Morales 2019**

ACTIVIDAD ECONÓMICA	MICRO	%
<b>(B) Explotación de minas y canteras</b>	1	14%
<b>(G) Comercio al por mayor y al por menor; reparación de vehículos automotores y motocicletas</b>	5	71%
<b>(R) Actividades artísticas, de entretenimiento y recreación</b>	1	14%
<b>TOTAL</b>	7	100%

Fuente: Cámara de Comercio de Aguachica, Dirección de Desarrollo y Competitividad.

**Gráfico 57 Tamaño Empresarial Morales 2019**

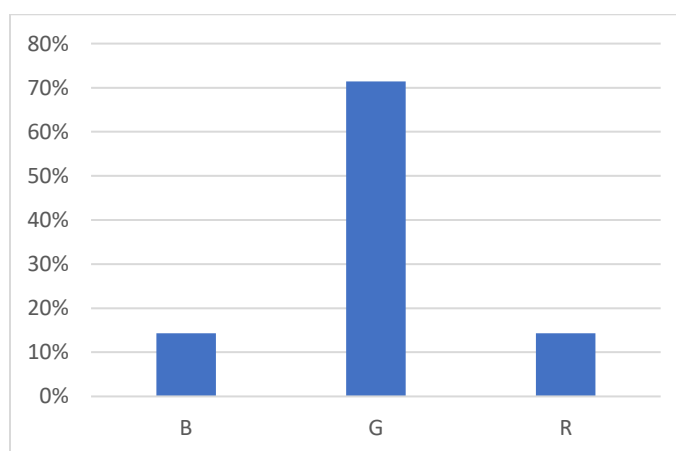

Fuente: Cámara de Comercio de Aguachica, Dirección de Desarrollo y Competitividad.

Se puede evidenciar el gran porcentaje de participación de las microempresas en la actividad económica perteneciente a la sección G, movimiento que se presentó de igual forma en el año anterior. Por su parte, se aprecia que las actividades de la sección B y R tienen un total de 14% de participación en los sectores anteriormente mencionados.

## Empleo Generado:

*Tabla 63 Empleo Generado Morales 2019*

ACTIVIDAD ECONÓMICA	H	%	M	%
<b>(C) Industrias manufactureras</b>	1	7%		0%
<b>(G) Comercio al por mayor y al por menor; reparación de vehículos automotores y motocicletas</b>	8	53%	1	100%
<b>(I) Alojamiento y servicios de comida</b>	2	13%		0%
<b>(N) Actividades de servicios administrativos y de apoyo</b>	1	7%		0%
<b>(R) Actividades artísticas, de entretenimiento y recreación</b>	3	20%		0%
<b>TOTAL</b>	15	100%	1	100%

Fuente: Cámara de Comercio de Aguachica, Dirección de Desarrollo y Competitividad.

*Gráfico 58 Empleo Generado Morales 2019*

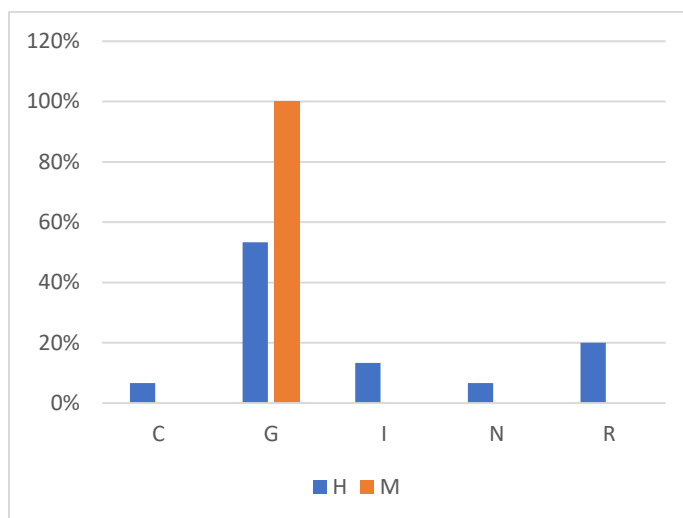

Fuente: Cámara de Comercio de Aguachica, Dirección de Desarrollo y Competitividad.

La mayor parte de la concentración del género masculino está ubicada en la actividad económica G de igual forma, se puede evidenciar que el 100% de la participación de las mujeres está en ese sector, cabe mencionar que la cantidad empleada de mujeres sigue siendo igual a el año anterior.

## NOROSÍ

### Tipo de Organización:

**Tabla 64 Tipo de Organización Norosí 2019**

ACTIVIDAD ECONÓMICA	Persona Natural	%	Establecimiento de Comercio	%	Sociedad por Acciones simplificada	%
(B) Explotación de minas y canteras		0%		0%	2	100%
(C) Industrias manufactureras	1	7%		0%		0%
(G) Comercio al por mayor y al por menor; reparación de vehículos automotores y motocicletas	13	87%	15	88%		0%
(I) Alojamiento y servicios de comida	1	7%	1	6%		0%
(R) Actividades artísticas, de entretenimiento y recreación		0%	1	6%		0%
<b>TOTAL</b>	<b>15</b>	<b>100%</b>	<b>17</b>	<b>100%</b>	<b>2</b>	<b>100%</b>

Fuente: Cámara de Comercio de Aguachica, Dirección de Desarrollo y Competitividad.

**Gráfico 59 Tipo de Organización Norosí 2019**

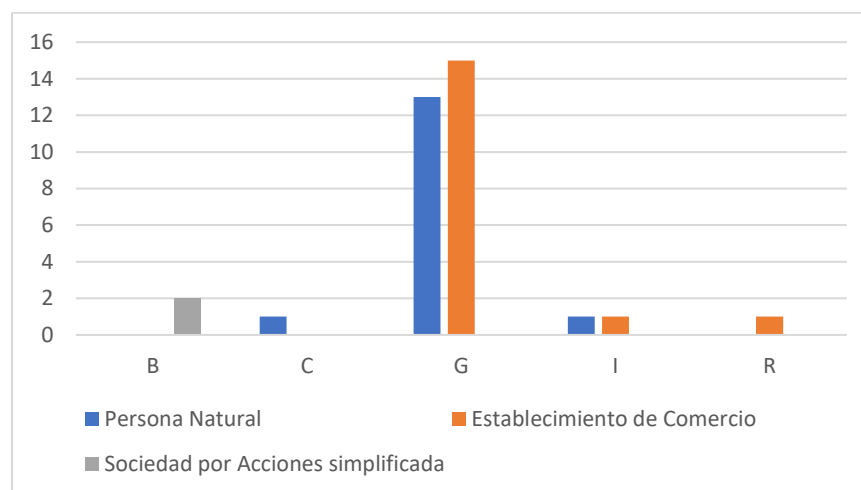

Fuente: Cámara de Comercio de Aguachica, Dirección de Desarrollo y Competitividad.

Para el año 2019, se puede apreciar que el municipio presentó participación en actividades económicas que en las que no tuvo el año anterior, como es el caso de la sección B, en la cual S.A.S presenta un 100% de participación, a su vez el caso de sección C, con un 7% de participación de Persona Natural y finalmente, la sección R con un 6% de Establecimientos de Comercio. Por otra parte, se evidencia la tendencia que posee la

sección G, con un alto porcentaje de participación por parte de Personas Natural y Establecimiento de Comercio.

**Tamaño Empresarial:**

*Tabla 65 Tamaño Empresarial Norosí 2019*

ACTIVIDAD ECONÓMICA	MICRO	%
<b>(G) Comercio al por mayor y al por menor; reparación de vehículos automotores y motocicletas</b>	7	88%
<b>(I) Alojamiento y servicios de comida</b>	1	13%
<b>TOTAL</b>	8	100%

Fuente: Cámara de Comercio de Aguachica, Dirección de Desarrollo y Competitividad.

*Gráfico 60 Tamaño Empresarial Norosí 2019*

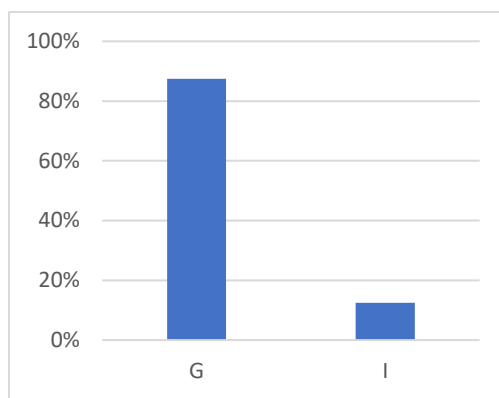

Fuente: Cámara de Comercio de Aguachica, Dirección de Desarrollo y Competitividad.

Como se menciona anteriormente es clara la participación que presenta la actividad económica de Comercio al por mayor y al por menor; reparación de vehículos automotores y motocicletas, en este caso se puede apreciar que obtiene un 88% de participación de las microempresas del municipio.

**Empleo Generado:**

*Tabla 66 Empleo Generado Norosí 2019*

ACTIVIDAD ECONÓMICA	H	%	M	%
<b>(C) Industrias manufactureras</b>	1	5%		0%
<b>(G) Comercio al por mayor y al por menor; reparación de vehículos automotores y motocicletas</b>	18	90%		0%
<b>(I) Alojamiento y servicios de comida</b>		0%	1	100%



<b>(R) Actividades artísticas, de entretenimiento y recreación</b>	1	5%		0%
<b>TOTAL</b>	20	100%	1	100%

Fuente: Cámara de Comercio de Aguachica, Dirección de Desarrollo y Competitividad.

**Gráfico 61 Empleo Generado Norosí 2019**

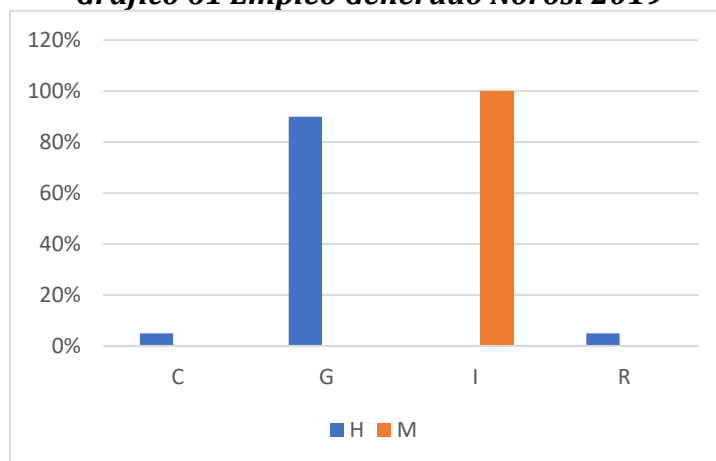

Fuente: Cámara de Comercio de Aguachica, Dirección de Desarrollo y Competitividad.

Debido a la participación de las actividades económicas correspondientes a la sección G, es indudable el hecho de la masa de trabajadores en este sector, lo cual se puede apreciar en el gráfico, el 90% del total de hombres labora en dicho sector, por su parte, el 100% de las mujeres tiene participación en “Alojamiento y servicios de comida”.

## REGIDOR

Tipo de Organización:

**Tabla 67 Tipo de Organización Regidor 2019**

ACTIVIDAD ECONÓMICA	Persona Natural	%	Establecimiento de Comercio	%
<b>(A) Agricultura, ganadería, caza, silvicultura y pesca</b>	1	7%		0%
<b>(C) Industrias manufactureras</b>	1	7%	1	8%
<b>(G) Comercio al por mayor y al por menor; reparación de vehículos automotores y motocicletas</b>	10	67%	9	69%
<b>(J) Información y comunicaciones</b>	1	7%	1	8%
<b>(N) Actividades de servicios administrativos y de apoyo</b>	1	7%		0%

<b>(R) Actividades artísticas, de entretenimiento y recreación</b>	1	7%	2	15%
<b>TOTAL</b>	15	100%	13	100%

Fuente: Cámara de Comercio de Aguachica, Dirección de Desarrollo y Competitividad.

**Gráfico 62 Tipo de Organización Regidor 2019**

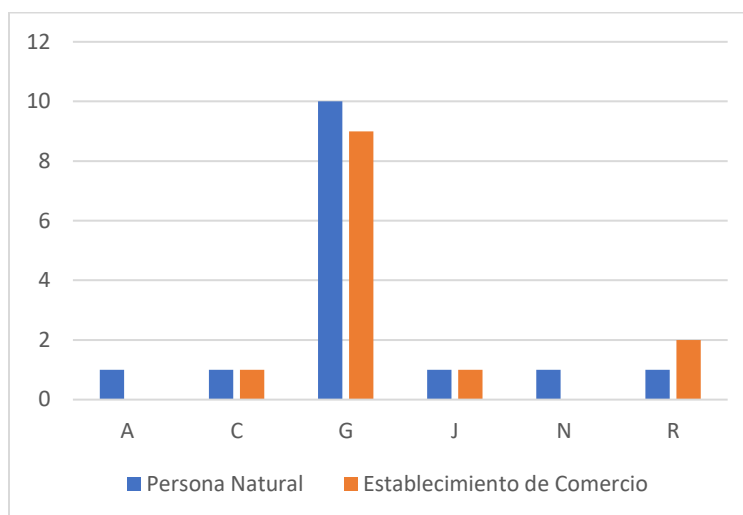

Fuente: Cámara de Comercio de Aguachica, Dirección de Desarrollo y Competitividad.

Se puede evidenciar que el municipio en este año, tuvo participación en algunas actividades que no estuvieron presentes en el año anterior, sin embargo, se mantiene este alto porcentaje en las actividades de la sección G por parte de personas naturales y Establecimiento de Comercio, en esta ocasión con un 67% y 69% respectivamente.

### Tamaño Empresarial:

**Tabla 68 Tamaño Empresarial Regidor 2019**

ACTIVIDAD ECONÓMICA	MICRO	%
<b>(G) Comercio al por mayor y al por menor; reparación de vehículos automotores y motocicletas</b>	5	100%
<b>TOTAL</b>	5	100%

Fuente: Cámara de Comercio de Aguachica, Dirección de Desarrollo y Competitividad.

A diferencia del año anterior, en el 2019, el total de las microempresas están dedicadas a la actividad económica de Comercio al por mayor y al por menor; reparación de vehículos automotores y motocicletas. Al igual que el año anterior, el tamaño de las empresas sigue siendo solo microempresas.

## Empleo Generado:

*Tabla 69 Empleo Generado Regidor 2019*

<b>ACTIVIDAD ECONÓMICA</b>	<b>H</b>	<b>%</b>
<b>(A) Agricultura, ganadería, caza, silvicultura y pesca</b>	1	6%
<b>(C) Industrias manufactureras</b>	1	6%
<b>(G) Comercio al por mayor y al por menor; reparación de vehículos automotores y motocicletas</b>	9	53%
<b>(J) Información y comunicaciones</b>	2	12%
<b>(N) Actividades de servicios administrativos y de apoyo</b>	1	6%
<b>(R) Actividades artísticas, de entretenimiento y recreación</b>	3	18%
<b>TOTAL</b>	17	100%

Fuente: Cámara de Comercio de Aguachica, Dirección de Desarrollo y Competitividad.

*Gráfico 63 Empleo Generado Regidor 2019*

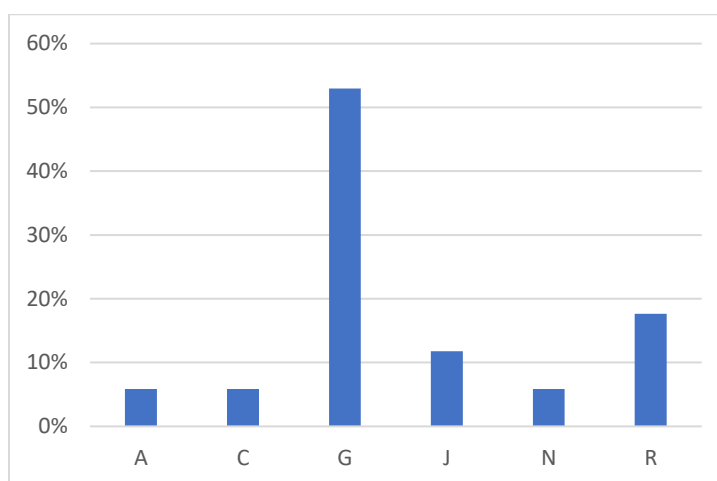

Fuente: Cámara de Comercio de Aguachica, Dirección de Desarrollo y Competitividad.

El año 2019 continúa sin tener participación del género femenino en sus actividades económicas, por su parte, el género masculino posee mayor participación en la sección G con un 53%.

## RÍO VIEJO

### Tipo de Organización:

**Tabla 70 Tipo de Organización Río Viejo 2019**

ACTIVIDAD ECONÓMICA	Persona Natural	%	Establecimiento de Comercio	%	Sociedad por Acciones simplificada	%
(A) Agricultura, ganadería, caza, silvicultura y pesca		0%		0%	2	50%
(E) Distribución de agua; evacuación y tratamiento de aguas residuales, gestión de desechos y actividades de saneamiento ambiental		0%		0%	1	25%
(F) Construcción		0%	1	8%	1	25%
(G) Comercio al por mayor y al por menor; reparación de vehículos automotores y motocicletas	7	54%	7	54%		0%
(H) Transporte y almacenamiento	1	8%	1	8%		0%
(I) Alojamiento y servicios de comida	3	23%	3	23%		0%
(R) Actividades artísticas, de entretenimiento y recreación	2	15%	1	8%		0%
<b>TOTAL</b>	<b>13</b>	<b>100%</b>	<b>13</b>	<b>100%</b>	<b>4</b>	<b>100%</b>

Fuente: Cámara de Comercio de Aguachica, Dirección de Desarrollo y Competitividad.

**Gráfico 64 Tipo de Organización Río Viejo 2019**

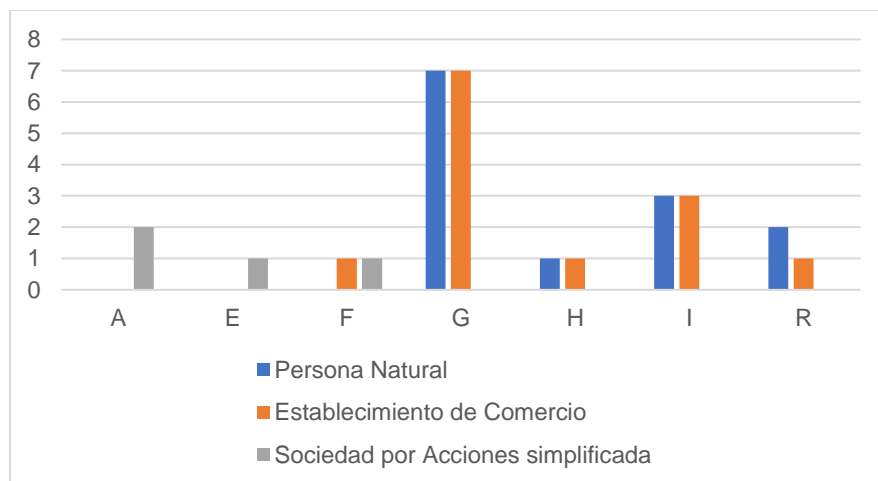

Fuente: Cámara de Comercio de Aguachica, Dirección de Desarrollo y Competitividad.

Personas Naturales y Establecimiento de Comercio, poseen porcentajes similares, como lo es en el caso de las secciones G, H e I. Por su parte el 50% de participación de S.A.S corresponde a Agricultura, ganadería, caza, silvicultura y pesca.

### Tamaño Empresarial:

**Tabla 71 Tamaño Empresarial Río Viejo 2019**

ACTIVIDAD ECONÓMICA	MEDIANA	%	MICRO	%	PEQUEÑA	%
(A) Agricultura, ganadería, caza, silvicultura y pesca		0%		0%	2	100%
(F) Construcción	1	100%		0%		0%
(G) Comercio al por mayor y al por menor; reparación de vehículos automotores y motocicletas		0%	3	60%		0%
(H) Transporte y almacenamiento		0%	1	20%		0%
(I) Alojamiento y servicios de comida		0%	1	20%		0%
<b>TOTAL</b>	1	100%	5	100%	2	100%

Fuente: Cámara de Comercio de Aguachica, Dirección de Desarrollo y Competitividad.

**Gráfico 65 Tamaño Empresarial Río Viejo 2019**

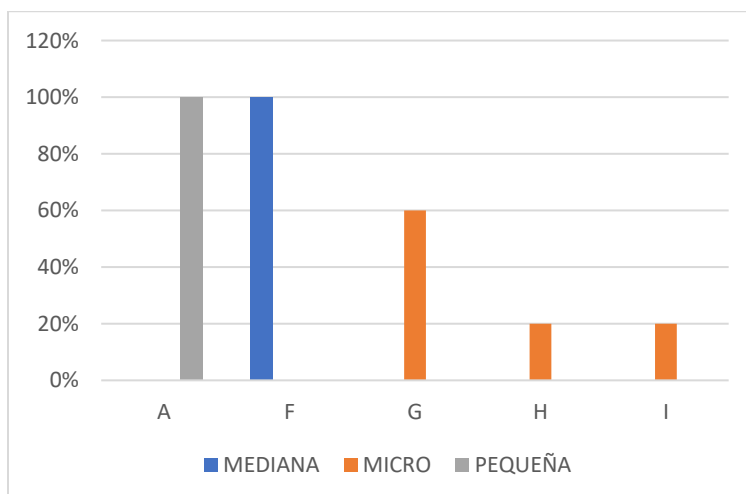

Fuente: Cámara de Comercio de Aguachica, Dirección de Desarrollo y Competitividad.

Hay un total de 8 empresas en el municipio, de las cuales 2 son pequeñas con una participación del 100% en la sección A, 5 microempresas con mayor participación en la sección G con 60% y 1 mediana con el 100% de participación en la sección F.

### Empleo Generado:

**Tabla 72 Empleo Generado Río Viejo 2019**

ACTIVIDAD ECONÓMICA	H	%	M	%
<b>(A) Agricultura, ganadería, caza, silvicultura y pesca</b>	67	85%	8	73%
<b>(F) Construcción</b>	2	3%		0%
<b>(G) Comercio al por mayor y al por menor; reparación de vehículos automotores y motocicletas</b>	5	6%	1	9%
<b>(H) Transporte y almacenamiento</b>	1	1%	1	9%
<b>(I) Alojamiento y servicios de comida</b>	3	4%	1	9%
<b>(R) Actividades artísticas, de entretenimiento y recreación</b>	1	1%		0%
<b>TOTAL</b>	79	100%	11	100%

Fuente: Cámara de Comercio de Aguachica, Dirección de Desarrollo y Competitividad.

**Gráfico 66 Empleo Generado Río Viejo 2019**

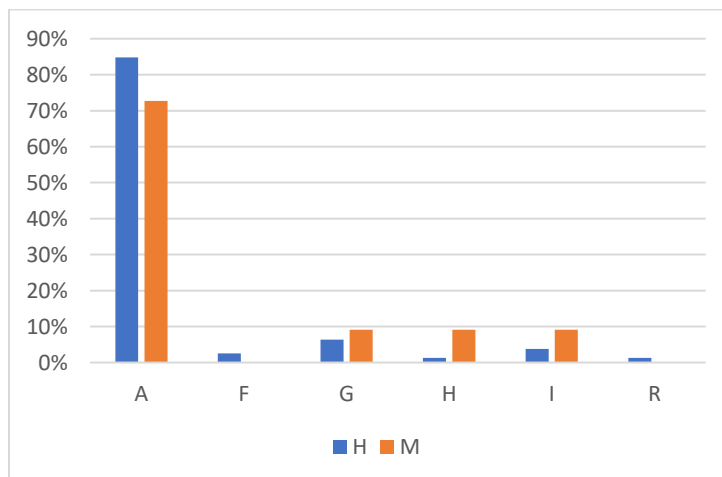

Fuente: Cámara de Comercio de Aguachica, Dirección de Desarrollo y Competitividad.

Se presentó un aumento considerable en la cantidad de empleados, se evidencia mayor participación del género femenino, en esta ocasión se puede apreciar la mayor parte de esta publicación está laborando en el sector de Agricultura, ganadería, caza, silvicultura y pesca con un 73%, de igual forma el género masculino presenta el mayor porcentaje de participación en este mismo sector.

## SANTA ROSA DEL SUR

### Tipo de Organización:

*Tabla 73 Tipo de Organización Santa Rosa del Sur 2019*

<b>ACTIVIDAD ECONÓMICA</b>	<b>Persona Natural</b>	<b>%</b>	<b>Establecimiento de Comercio</b>	<b>%</b>	<b>Sociedad Anónima</b>	<b>%</b>	<b>Sociedad por Acciones Simplificadas</b>	<b>%</b>
<b>(A) Agricultura, ganadería, caza, silvicultura y pesca</b>	3	2%	1	1%		0%	2	4%
<b>(B) Explotación de minas y canteras</b>	2	1%	1	1%		0%	27	54%
<b>(C) Industrias manufactureras</b>	16	9%	17	9%		0%		0%
<b>(E) Distribución de agua; evacuación y tratamiento de aguas residuales, gestión de desechos y actividades de saneamiento ambiental</b>	1	1%	1	1%		0%	1	2%
<b>(F) Construcción</b>	1	1%		0%		0%	1	2%
<b>(G) Comercio al por mayor y al por menor; reparación de vehículos automotores y motocicletas</b>	87	49%	90	49%		0%	11	22%
<b>(H) Transporte y almacenamiento</b>	2	1%	3	2%		0%		0%
<b>(I) Alojamiento y servicios de comida</b>	34	19%	35	19%		0%		0%
<b>(J) Información y comunicaciones</b>	4	2%	4	2%		0%	1	2%
<b>(K) Actividades financieras y de seguros</b>		0%		0%	1	100%		0%
<b>(L) Actividades inmobiliarias</b>	1	1%	1	1%		0%		0%
<b>(M) Actividades profesionales, científicas y técnicas</b>		0%		0%		0%	2	4%
<b>(N) Actividades de servicios administrativos y de apoyo</b>	5	3%	4	2%		0%		0%
<b>(P) Educación</b>		0%		0%		0%	2	4%
<b>(Q) Actividades de atención de la salud humana y de asistencia social</b>		0%	2	1%		0%	2	4%
<b>(R) Actividades artísticas, de</b>	16	9%	18	10%		0%	1	2%

<b>entretenimiento y recreación</b>								
<b>(S) Otras actividades de servicios</b>	7	4%	6	3%		0%		0%
<b>TOTAL</b>	179	100%	183	100%	1	100%	50	100%

Fuente: Cámara de Comercio de Aguachica, Dirección de Desarrollo y Competitividad.

**Gráfico 67 Tipo de Organización Santa Rosa del Sur 2019**

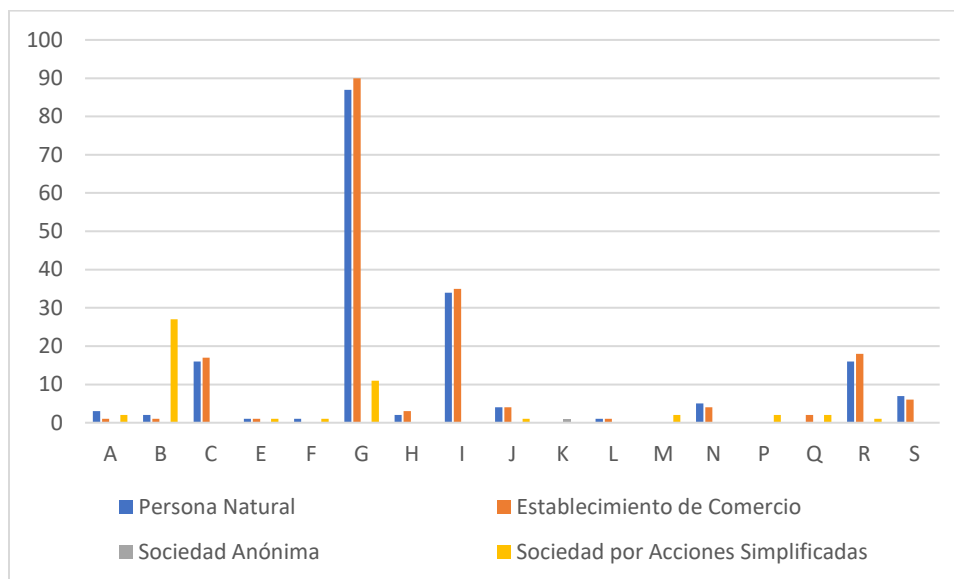

Fuente: Cámara de Comercio de Aguachica, Dirección de Desarrollo y Competitividad.

Para este año el municipio cuenta con la participación de Sociedades Anónimas, la cual tiene el 100% de su participación en K “sociedades financieras y de seguros”, Persona Natural y Establecimiento de Comercio continúan presentando mayor participación en “Comercio al por mayor y al por menor; reparación de vehículos automotores y motocicletas” con un 49% y S.A.S posee un 54% en “Explotación de minas y canteras”.

**Tamaño Empresarial:**

**Tabla 74 Tamaño Empresarial Santa Rosa del Sur 2019**

ACTIVIDAD ECONÓMICA	MICRO	%	PEQUEÑA	%
<b>(A) Agricultura, ganadería, caza, silvicultura y pesca</b>	2	1%	1	20%
<b>(B) Explotación de minas y canteras</b>	20	13%	2	40%
<b>(C) Industrias manufactureras</b>	10	6%		0%
<b>(E) Distribución de agua; evacuación y tratamiento de aguas residuales, gestión de desechos y actividades de saneamiento ambiental</b>	2	1%		0%



<b>(F) Construcción</b>	1	1%		0%
<b>(G) Comercio al por mayor y al por menor; reparación de vehículos automotores y motocicletas</b>	74	48%	2	40%
<b>(I) Alojamiento y servicios de comida</b>	17	11%		0%
<b>(J) Información y comunicaciones</b>	5	3%		0%
<b>(L) Actividades inmobiliarias</b>	1	1%		0%
<b>(M) Actividades profesionales, científicas y técnicas</b>	2	1%		0%
<b>(N) Actividades de servicios administrativos y de apoyo</b>	4	3%		0%
<b>(P) Educación</b>	1	1%		0%
<b>(Q) Actividades de atención de la salud humana y de asistencia social</b>	2	1%		0%
<b>(R) Actividades artísticas, de entretenimiento y recreación</b>	10	6%		0%
<b>(S) Otras actividades de servicios</b>	3	2%		0%
<b>TOTAL</b>	154	100%	5	100%

Fuente: Cámara de Comercio de Aguachica, Dirección de Desarrollo y Competitividad.

**Gráfico 68 Tamaño Empresarial Santa Rosa del Sur 2019**

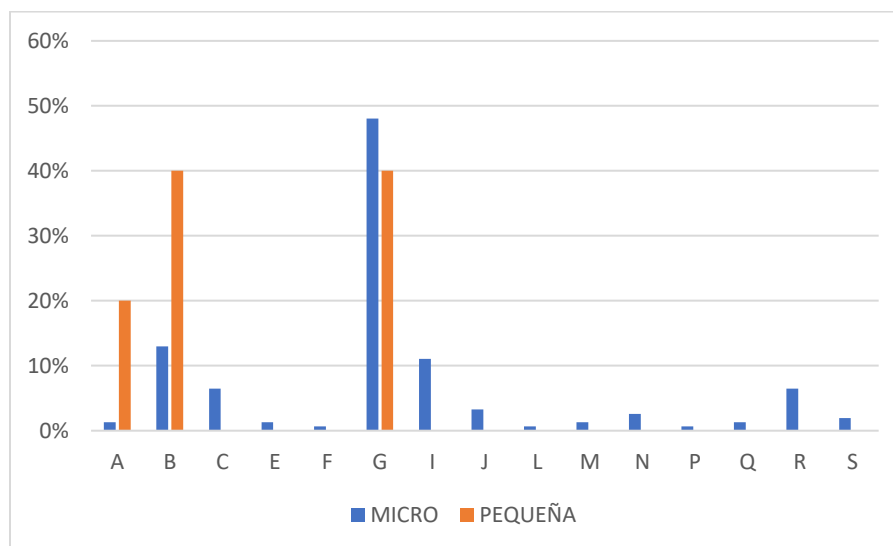

Fuente: Cámara de Comercio de Aguachica, Dirección de Desarrollo y Competitividad.

El municipio para este año contó con 159 empresas, de las cuales 154 son microempresas y los 5 restantes corresponden a las pequeñas, ambas presentan un porcentaje considerable de participación en la sección G con un 48% y 40% respectivamente, a su vez, las pequeñas empresas también tienen un 40% de participación en Explotación de minas y canteras.

**Empleo Generado:**

*Tabla 75 Empleo Generado Santa Rosa del Sur 2019*

<b>ACTIVIDAD ECONÓMICA</b>	<b>H</b>	<b>%</b>	<b>M</b>	<b>%</b>
<b>(A) Agricultura, ganadería, caza, silvicultura y pesca</b>	10	4%	2	4%
<b>(B) Explotación de minas y canteras</b>	53	23%	2	4%
<b>(C) Industrias manufactureras</b>	16	7%		0%
<b>(E) Distribución de agua; evacuación y tratamiento de aguas residuales, gestión de desechos y actividades de saneamiento ambiental</b>	2	1%		0%
<b>(G) Comercio al por mayor y al por menor; reparación de vehículos automotores y motocicletas</b>	82	35%	23	47%
<b>(H) Transporte y almacenamiento</b>	2	1%		0%
<b>(I) Alojamiento y servicios de comida</b>	31	13%	9	18%
<b>(J) Información y comunicaciones</b>	7	3%	3	6%
<b>(L) Actividades inmobiliarias</b>		0%	1	2%
<b>(M) Actividades profesionales, científicas y técnicas</b>	7	3%	2	4%
<b>(N) Actividades de servicios administrativos y de apoyo</b>	4	2%		0%
<b>(P) Educación</b>	1	0%		0%
<b>(Q) Actividades de atención de la salud humana y de asistencia social</b>	2	1%		0%
<b>(R) Actividades artísticas, de entretenimiento y recreación</b>	11	5%	4	8%
<b>(S) Otras actividades de servicios</b>	7	3%	3	6%
<b>TOTAL</b>	<b>235</b>	<b>100%</b>	<b>49</b>	<b>100%</b>

Fuente: Cámara de Comercio de Aguachica, Dirección de Desarrollo y Competitividad.

*Gráfico 69 Empleo Generado Santa Rosa del Sur 2019*

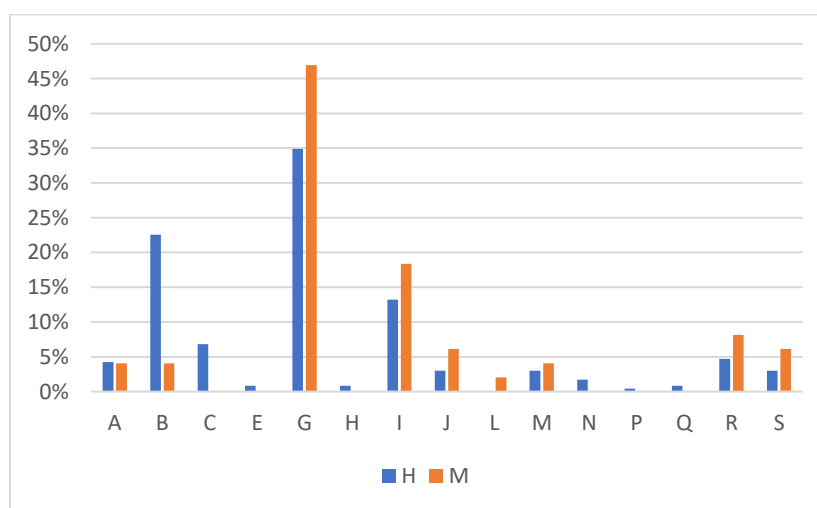

Fuente: Cámara de Comercio de Aguachica, Dirección de Desarrollo y Competitividad.

En secuencia con la cantidad de empresas dedicadas a las actividades económicas de la sección G, es perceptible, la cantidad de trabajadores que hay en este mismo, por tal razón, ahí es donde presentan mayor participación, los hombres con 35%, mientras las mujeres poseen un 47%.

## SIMITÍ

### Tipo de Organización:

*Tabla 76 Tipo de Organización Simití 2019*

ACTIVIDAD ECONÓMICA	Persona Natural	%	Establecimiento de Comercio	%	Sociedad por Acciones simplificada	%
<b>(B) Explotación de minas y canteras</b>	1	3%		0%	1	50%
<b>(C) Industrias manufactureras</b>	1	3%	1	3%		0%
<b>(E) Distribución de agua; evacuación y tratamiento de aguas residuales, gestión de desechos y actividades de saneamiento ambiental</b>		0%		0%	1	50%
<b>(G) Comercio al por mayor y al por menor; reparación de vehículos automotores y motocicletas</b>	16	46%	16	53%		0%
<b>(H) Transporte y almacenamiento</b>	3	9%	1	3%		0%
<b>(I) Alojamiento y servicios de comida</b>	10	29%	9	30%		0%
<b>(R) Actividades artísticas, de entretenimiento y recreación</b>	4	11%	3	10%		0%
<b>TOTAL</b>	35	100%	30	100%	2	100%

Fuente: Cámara de Comercio de Aguachica, Dirección de Desarrollo y Competitividad.

**Gráfico 70 Tipo de Organización Simití 2019**

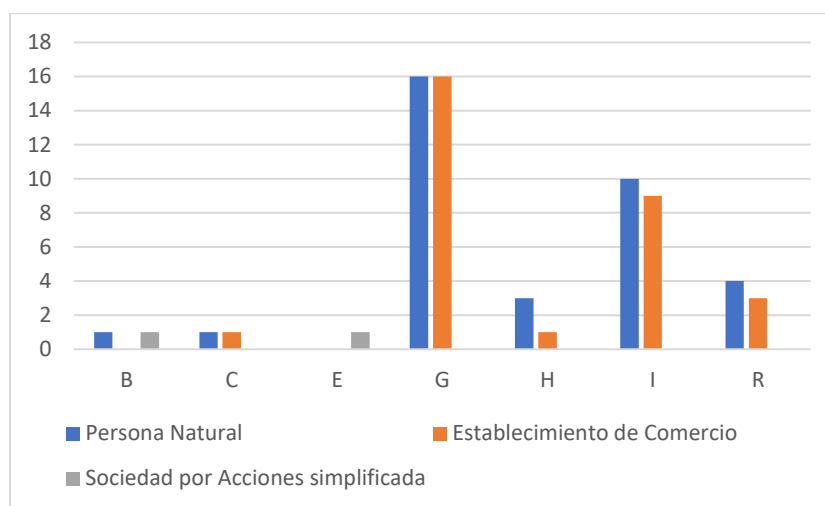

Fuente: Cámara de Comercio de Aguachica, Dirección de Desarrollo y Competitividad.

Las S.A.S poseen porcentajes de participación de 50% en dos actividades, las cuales corresponden a las de la sección B y E, por su parte, continúa la tendencia de alta participación en la sección G, como también, se aprecia los correspondientes a Alojamiento y servicios de comida por parte de Personas naturales y Establecimiento de Comercio con un 29% y 30% respectivamente.

### Tamaño Empresarial:

**Tabla 77 Tamaño Empresarial Simití 2019**

ACTIVIDAD ECONÓMICA	MICRO	%
<b>(B) Explotación de minas y canteras</b>	1	4%
<b>(C) Industrias manufactureras</b>	1	4%
<b>(E) Distribución de agua; evacuación y tratamiento de aguas residuales, gestión de desechos y actividades de saneamiento ambiental</b>	1	4%
<b>(G) Comercio al por mayor y al por menor; reparación de vehículos automotores y motocicletas</b>	11	46%
<b>(H) Transporte y almacenamiento</b>	2	8%
<b>(I) Alojamiento y servicios de comida</b>	6	25%
<b>(R) Actividades artísticas, de entretenimiento y recreación</b>	2	8%
<b>TOTAL</b>	24	100%

Fuente: Cámara de Comercio de Aguachica, Dirección de Desarrollo y Competitividad.

**Gráfico 71 Tamaño Empresarial Simití 2019**

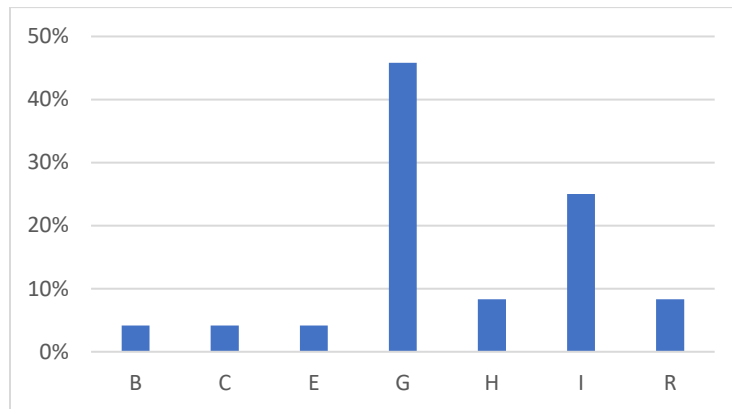

Fuente: Cámara de Comercio de Aguachica, Dirección de Desarrollo y Competitividad.

Las microempresas de este municipio, cuentan con altos porcentajes de participación en el sector de “Comercio al por mayor y al por menor; reparación de vehículos automotores y motocicletas” con un 46%, seguido de las actividades pertenecientes a la sección I con un 25%.

**Empleo Generado:**

**Tabla 78 Empleo Generado Simití 2019**

ACTIVIDAD ECONÓMICA	H	%	M	%
<b>(B) Explotación de minas y canteras</b>	1	3%		0%
<b>(E) Distribución de agua; evacuación y tratamiento de aguas residuales, gestión de desechos y actividades de saneamiento ambiental</b>	1	3%		0%
<b>(G) Comercio al por mayor y al por menor; reparación de vehículos automotores y motocicletas</b>	21	62%	6	67%
<b>(H) Transporte y almacenamiento</b>	2	6%		0%
<b>(I) Alojamiento y servicios de comida</b>	6	18%	2	22%
<b>(R) Actividades artísticas, de entretenimiento y recreación</b>	3	9%	1	11%
<b>TOTAL</b>	34	100%	9	100%

Fuente: Cámara de Comercio de Aguachica, Dirección de Desarrollo y Competitividad.

**Gráfico 72 Empleo Generado Simití 2019**

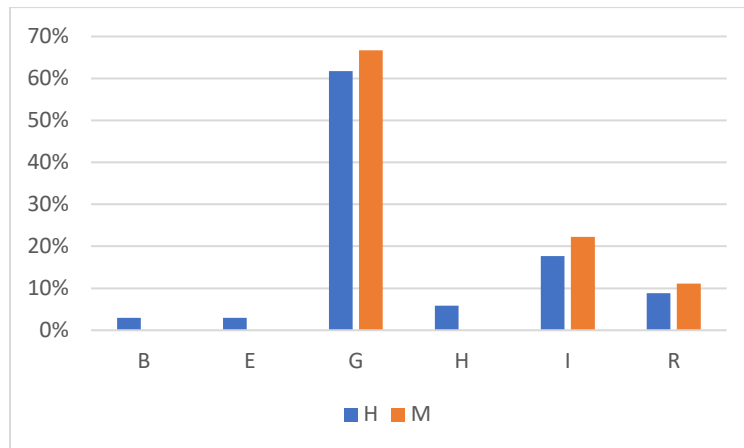

Fuente: Cámara de Comercio de Aguachica, Dirección de Desarrollo y Competitividad.

Se aprecia el aumento considerable en el personal, para ambos géneros y la distribución de la participación de estos, a su vez, se nota que el género femenino ya no sólo posee participación en un solo sector, es decir, otros sectores han sido generados de empleo para la población femenina. El mayor porcentaje por ambos géneros continúa siendo el de la sección G.

## ESTADO DE LAS MATRÍCULAS SUR DEL CESAR 2019

En el año 2019, se presentó movimiento en 2.666 matrículas, de las cuales 2.355 hacen parte de las Matrículas Activas, lo que significa un incremento con respecto a las Matrículas Activas del año 2018. 296 son Matrículas Canceladas, lo que representa una disminución de éstas con respecto al año anterior, 15 Matrículas Fuera de Jurisdicción y no hay Matrículas Inactivas, lo que significa que las cifras con respecto al año anterior disminuyeron, lo cual es positivo para los municipios, pues hay más empresas desarrollando actividades.

**Tabla 79 Estado de las Matrículas Sur del Cesar 2019**

MUNICIPIOS	Matrículas Activas		Matrículas Canceladas		Matrículas Fuera de Jurisdicción		Total	
	No.	%	No.	%	No.	%	No.	%
<b>AGUACHICA</b>	1029	86%	161	13%	6	1%	1196	100%
<b>CURUMANI</b>	229	91%	20	8%	2	1%	251	100%
<b>GAMARRA</b>	42	86%	7	14%	0	0%	49	100%
<b>GONZALEZ</b>	8	100%	0	0%	0	0%	8	100%
<b>LA GLORIA</b>	81	89%	9	10%	1	1%	91	100%
<b>PAILITAS</b>	145	92%	12	8%	0	0%	157	100%
<b>PELAYA</b>	105	86%	16	13%	1	1%	122	100%
<b>RIO DE ORO</b>	105	95%	6	5%	0	0%	111	100%
<b>SAN ALBERTO</b>	264	86%	40	13%	2	1%	306	100%
<b>SAN MARTIN</b>	292	93%	20	6%	2	1%	314	100%
<b>TAMALAMEQUE</b>	55	90%	5	8%	1	2%	61	100%

Fuente: Cámara de Comercio de Aguachica, Dirección de Desarrollo y Competitividad.

Del total de Matrículas Activas de los municipios del Sur del Cesar, la mayor cantidad de Matrículas Activas están en el municipio de Aguachica con 1.029 MA, lo que significa un incremento de 240 matrículas, seguido del municipio de San Martín con 292 y finalmente, está el municipio de San Alberto con 264 MA. Por otra parte, se puede observar que en todos los municipios el porcentaje de MA es superior al 80% con respecto a las Matrículas Canceladas y Fuera de Jurisdicción.

## AGUACHICA

### Tipo de Organización:

En el municipio de Aguachica en este año los tipos de organizaciones fueron Personas Naturales con un total de 497 organizaciones, 455 Establecimientos Comerciales y 80 SAS.

**Tabla 80 Tipo de Organización Aguachica 2019**

SECTOR ECONÓMICO	Persona Natural		Est. De Comercio		SAS	
	No.	%	No.	%	No.	%
(A) Agricultura, ganadería, caza, silvicultura y pesca	0	0%	0	0%	4	5%
(B) Explotación de minas y canteras	0	0%	0	0%	2	3%
(C) Industrias manufactureras	42	8%	44	10%	11	14%
(E) Distribución de agua; evacuación y tratamiento de aguas residuales, gestión de desechos y actividades de saneamiento ambiental	7	1%	5	1%	3	4%
(F) Construcción	21	4%	9	2%	17	21%
(G) Comercio al por mayor y al por menor; reparación de vehículos automotores y motocicletas	239	48%	203	45%	16	20%
(H) Transporte y almacenamiento	11	2%	8	2%	7	9%
(I) Alojamiento y servicios de comida	86	17%	79	17%	2	3%
(J) Información y comunicaciones	13	3%	11	2%	2	3%
(K) Actividades financieras y de seguros	2	0%	2	0%	0	0%
(L) Actividades inmobiliarias	2	0%	1	0%	0	0%
(M) Actividades profesionales, científicas y técnicas	5	1%	6	1%	4	5%
(N) Actividades de servicios administrativos y de apoyo	11	2%	13	3%	4	5%
(O) Administración pública y defensa; planes de seguridad social de afiliación obligatoria	0	0%	1	0%	0	0%
(P) Educación	0	0%	0	0%	1	1%
(Q) Actividades de atención de la salud humana y de asistencia social	0	0%	12	3%	7	9%
(R) Actividades artísticas, de entretenimiento y recreación	31	6%	36	8%	0	0%
(S) Otras actividades de servicios	27	5%	25	5%	0	0%
<b>TOTAL</b>	<b>497</b>	<b>100%</b>	<b>455</b>	<b>100%</b>	<b>80</b>	<b>100%</b>

Fuente: Cámara de Comercio de Aguachica, Dirección de Desarrollo y Competitividad.



**Gráfico 73 Tipo de Organización Aguachica 2019**

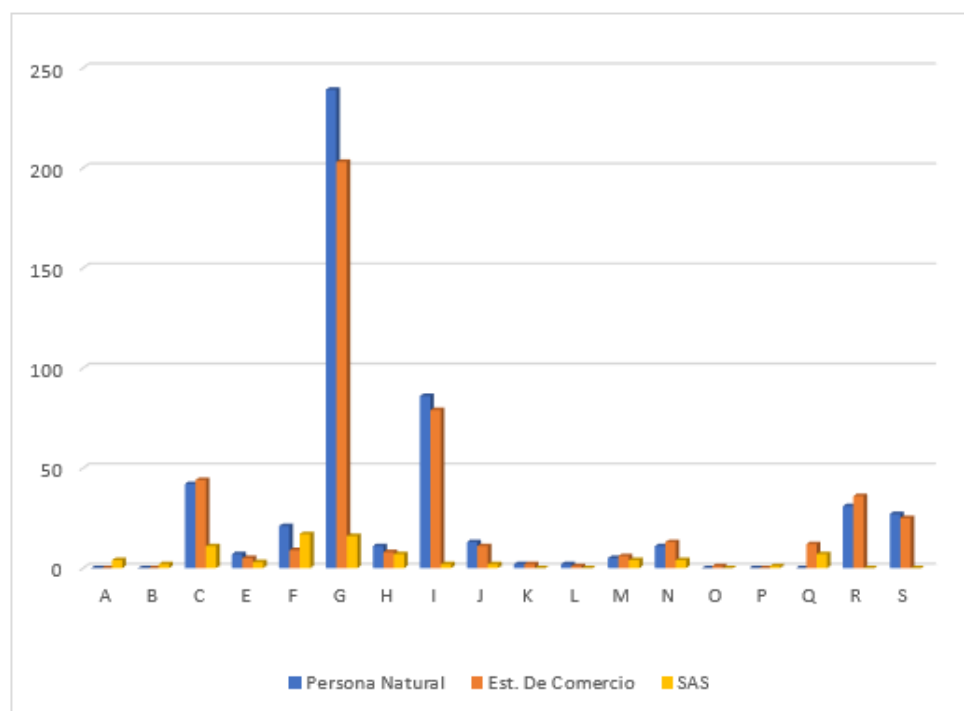

Fuente: Cámara de Comercio de Aguachica, Dirección de Desarrollo y Competitividad.

En Persona Natural y Establecimientos comerciales se evidencia que el sector con mayor participación es “Comercio al por mayor y al por menor; reparación de vehículos automotores y motocicletas” con 48% y 45% respectivamente. Para el caso de las SAS, el sector con más participación es el de “Construcción” con 21%, seguido de “Comercio al por mayor y al por menor; reparación de vehículos automotores y motocicletas” con 20%.

### Tamaño Empresarial:

En este año el municipio presentó más variación en cuando a la división por tamaño de empresa, siendo 340 Microempresas, 4 Pequeñas, 1 Mediana y 1 Grande, para un total de 346 empresas clasificadas por tamaño.

**Tabla 81 Tamaño Empresarial Aguachica 2019**

SECTOR ECONÓMICO	Micro		Pequeña		Mediana		Grande	
	No.	%	No.	%	No.	%	No.	%
(A) Agricultura, ganadería, caza, silvicultura y pesca	4	1%	0	0%	0	0%	0	0%

<b>(B)Explotación de minas y canteras</b>	2	1%	0	0%	0	0%	0	0%
<b>(C)Industrias manufactureras</b>	25	7%	1	25%	0	0%	1	100%
<b>(E)Distribución de agua; evacuación y tratamiento de aguas residuales, gestión de desechos y actividades de saneamiento ambiental</b>	6	2%	0	0%	1	100%	0	0%
<b>(F)Construcción</b>	21	6%	0	0%	0	0%	0	0%
<b>(G)Comercio al por mayor y al por menor; reparación de vehículos automotores y motocicletas</b>	163	48%	3	75%	0	0%	0	0%
<b>(H)Transporte y almacenamiento</b>	10	3%	0	0%	0	0%	0	0%
<b>(I)Alojamiento y servicios de comida</b>	37	11%	0	0%	0	0%	0	0%
<b>(J)Información y comunicaciones</b>	11	3%	0	0%	0	0%	0	0%
<b>(K)Actividades financieras y de seguros</b>	1	0%	0	0%	0	0%	0	0%
<b>(L)Actividades inmobiliarias</b>	1	0%	0	0%	0	0%	0	0%
<b>(M)Actividades profesionales, científicas y técnicas</b>	8	2%	0	0%	0	0%	0	0%
<b>(N)Actividades de servicios administrativos y de apoyo</b>	11	3%	0	0%	0	0%	0	0%
<b>(P)Educación</b>	1	0%	0	0%	0	0%	0	0%
<b>(Q)Actividades de atención de la salud humana y de asistencia social</b>	4	1%	0	0%	0	0%	0	0%
<b>(R)Actividades artísticas, de entretenimiento y recreación</b>	17	5%	0	0%	0	0%	0	0%
<b>(S)Otras actividades de servicios</b>	18	5%	0	0%	0	0%	0	0%
<b>TOTAL</b>	340	100%	4	100%	1	100%	1	100%

Fuente: Cámara de Comercio de Aguachica, Dirección de Desarrollo y Competitividad.

**Gráfico 74** *Tamaño Empresarial Aguachica 2019*

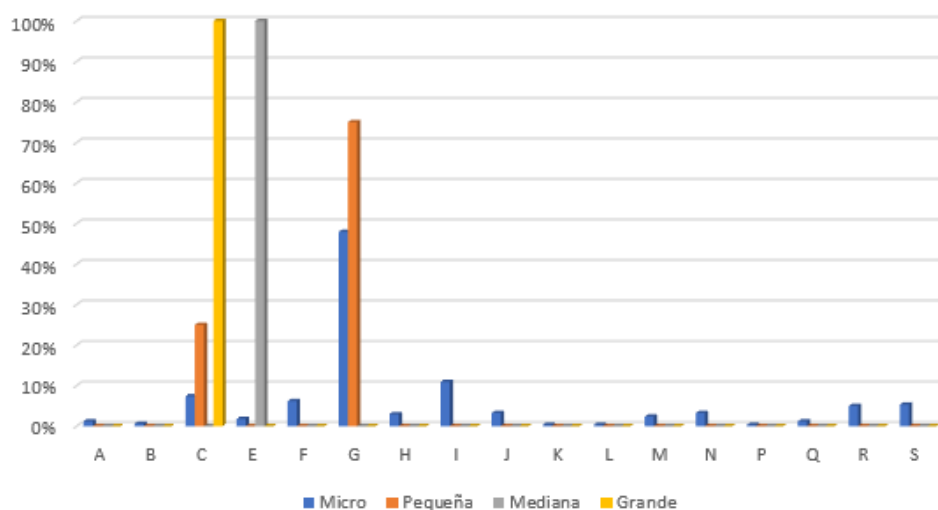

Fuente: Cámara de Comercio de Aguachica, Dirección de Desarrollo y Competitividad.

En las Micro y Pequeñas empresas, el sector con mayor participación fue el “Comercio al por mayor y al por menor; reparación de vehículos automotores y motocicletas” con 48% y 75% respectivamente, así mismo, el total o 100% de Mediana y Grande empresa se ubicó en el sector “Construcción” y “Distribución de agua; evacuación y tratamiento de aguas residuales, gestión de desechos y actividades de saneamiento ambiental” respectivamente.

### Empleos Generados:

Para el año 2019, el municipio de Aguachica tuvo un total de 1.135 empleados, de los cuales 101 son mujeres y 1.034 hombres.

**Tabla 82 Empleo Generado Aguachica 2019**

SECTOR ECONÓMICO	Mujeres		Hombres	
	No.	%	No.	%
(A) Agricultura, ganadería, caza, silvicultura y pesca	1	1%	23	2%
(B) Explotación de minas y canteras	2	2%	4	0%
(C) Industrias manufactureras	5	5%	76	7%
(E) Distribución de agua; evacuación y tratamiento de aguas residuales, gestión de desechos y actividades de saneamiento ambiental	1	1%	15	1%
(F) Construcción	1	1%	31	3%
(G) Comercio al por mayor y al por menor; reparación de vehículos automotores y motocicletas	55	54%	330	32%
(H) Transporte y almacenamiento	0	0%	25	2%
(I) Alojamiento y servicios de comida	15	15%	106	10%
(J) Información y comunicaciones	1	1%	15	1%
(K) Actividades financieras y de seguros	0	0%	4	0%
(L) Actividades inmobiliarias	0	0%	2	0%
(M) Actividades profesionales, científicas y técnicas	0	0%	12	1%
(N) Actividades de servicios administrativos y de apoyo	3	3%	21	2%
(P) Educación	1	1%	1	0%
(Q) Actividades de atención de la salud humana y de asistencia social	2	2%	307	30%
(R) Actividades artísticas, de entretenimiento y recreación	6	6%	37	4%
(S) Otras actividades de servicios	8	8%	25	2%
<b>TOTAL</b>	<b>101</b>	<b>100%</b>	<b>1034</b>	<b>100%</b>

Fuente: Cámara de Comercio de Aguachica, Dirección de Desarrollo y Competitividad.

**Gráfico 75 Empleo Generado Aguachica 2019**

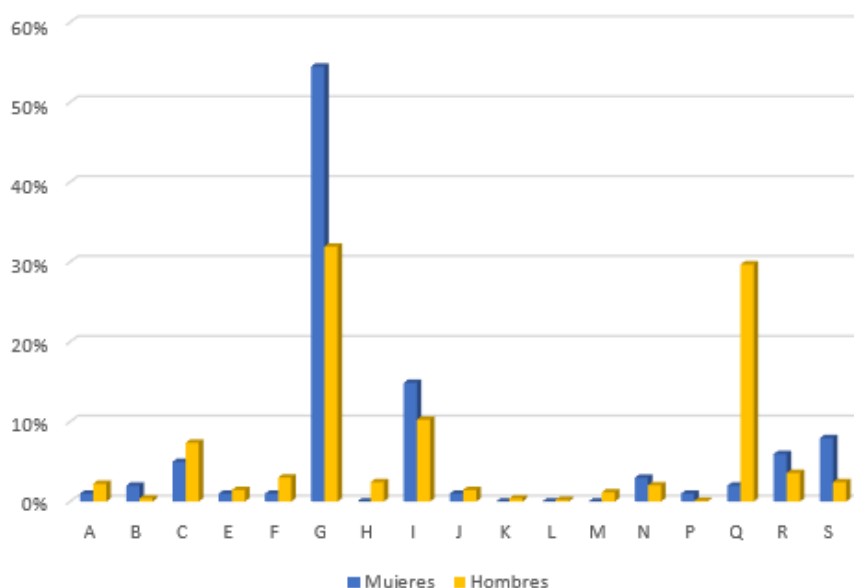

Fuente: Cámara de Comercio de Aguachica, Dirección de Desarrollo y Competitividad.

La mayor participación de empleados hace parte del sector “Comercio al por mayor y al por menor; reparación de vehículos automotores y motocicletas”, con 54% de las mujeres del total y 32% de hombres.

## CURUMANÍ

### Tipo de Organización:

Para el municipio de Curumaní, las organizaciones se dividen en Persona Natural con 111, Establecimiento de Comercio con 109, Sociedad Limitada con 1 y SAS con 12.

**Tabla 83 Tipo de Organización Curumaní 2019**

SECTOR ECONÓMICO	Persona Natural		Est. De Comercio		Sociedad Ltda		SAS	
	No.	%	No.	%	No.	%	No.	%
(A) Agricultura, ganadería, caza, silvicultura y pesca	2	2%	1	1%	0	0%	0	0%
(C) Industrias manufactureras	7	6%	6	6%	0	0%	0	0%

<b>(E)Distribución de agua; evacuación y tratamiento de aguas residuales, gestión de desechos y actividades de saneamiento ambiental</b>	2	2%	2	2%	0	0%	0	0%
<b>(F)Construcción</b>	1	1%	2	2%	1	0%	1	8%
<b>(G)Comercio al por mayor y al por menor; reparación de vehículos automotores y motocicletas</b>	53	48%	52	48%	0	100%	5	42%
<b>(H)Transporte y almacenamiento</b>	2	2%	2	2%	0	0%	1	8%
<b>(I)Alojamiento y servicios de comida</b>	24	22%	23	21%	0	0%	0	0%
<b>(J)Información y comunicaciones</b>	0	0%	0	0%	0	0%	2	17%
<b>(K)Actividades financieras y de seguros</b>	1	1%	0	0%	0	0%	0	0%
<b>(M)Actividades profesionales, científicas y técnicas</b>	0	0%	0	0%	0	0%	2	17%
<b>(N)Actividades de servicios administrativos y de apoyo</b>	3	3%	3	3%	0	0%	0	0%
<b>(P)Educación</b>	0	0%	1	1%	0	0%	1	8%
<b>(R)Actividades artísticas, de entretenimiento y recreación</b>	10	9%	11	10%	0	0%	0	0%
<b>(S)Otras actividades de servicios</b>	6	5%	6	6%	0	0%	0	0%
<b>TOTAL</b>	111	100%	109	100%	1	100%	12	100%

Fuente: Cámara de Comercio de Aguachica, Dirección de Desarrollo y Competitividad.

**Gráfico 76 Tipo de Organización Curumaní 2019**

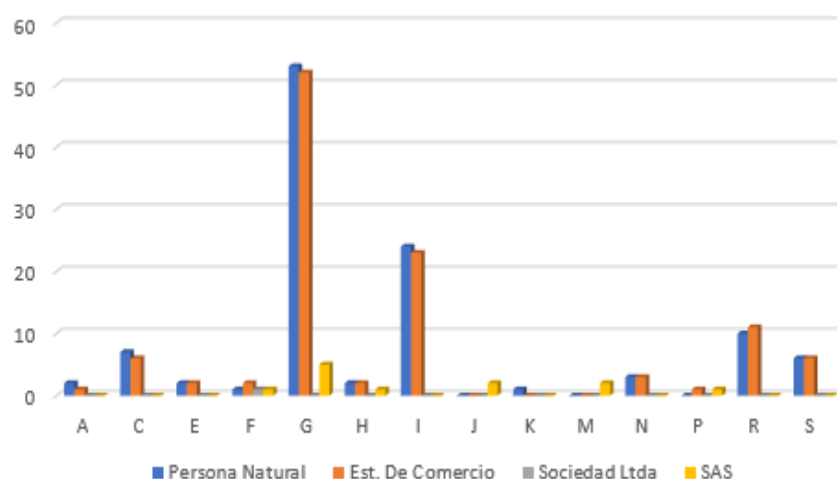

Fuente: Cámara de Comercio de Aguachica, Dirección de Desarrollo y Competitividad.

La mayor participación en cuando a Persona Natural, Establecimiento de Comercio y SAS la tiene el sector "Comercio al por mayor y al por menor; reparación de vehículos

automotores y motocicletas” con 48%, 48% y 42% respectivamente, por su parte la Sociedad Limitada está en el sector de “Construcción”, con una organización en este, que es el 100%.

### Tamaño Empresarial:

Del total de 66 empresas, 65 de ellas son Microempresas y 1 es Pequeña.

**Tabla 84** *Tamaño Empresarial Curumaní 2019*

SECTOR ECONÓMICO	Micro		Pequeña	
	No.	%	No.	%
(A) Agricultura, ganadería, caza, silvicultura y pesca	2	3%	0	0%
(C) Industrias manufactureras	4	6%	0	0%
(F) Construcción	1	2%	0	0%
(G) Comercio al por mayor y al por menor; reparación de vehículos automotores y motocicletas	38	58%	1	100%
(I) Alojamiento y servicios de comida	8	12%	0	0%
(J) Información y comunicaciones	1	2%	0	0%
(K) Actividades financieras y de seguros	1	2%	0	0%
(M) Actividades profesionales, científicas y técnicas	1	2%	0	0%
(N) Actividades de servicios administrativos y de apoyo	1	2%	0	0%
(P) Educación	1	2%	0	0%
(R) Actividades artísticas, de entretenimiento y recreación	4	6%	0	0%
(S) Otras actividades de servicios	3	5%	0	0%
<b>TOTAL</b>	<b>65</b>	<b>100%</b>	<b>1</b>	<b>100%</b>

Fuente: Cámara de Comercio de Aguachica, Dirección de Desarrollo y Competitividad.

**Gráfico 77** *Tamaño Empresarial Curumaní 2019*

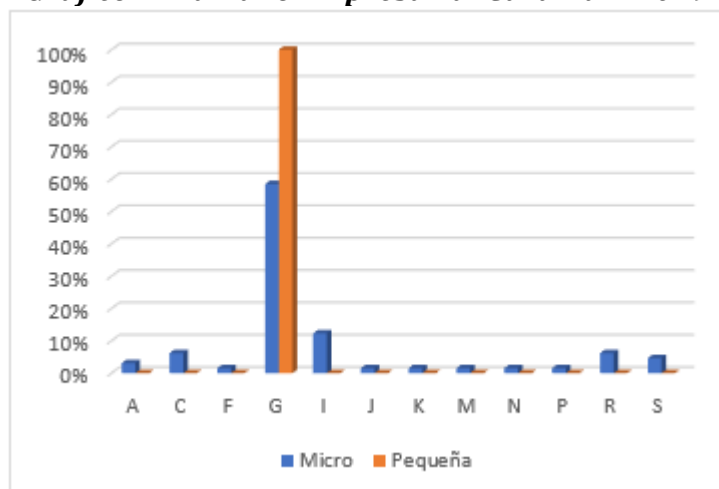

Fuente: Cámara de Comercio de Aguachica, Dirección de Desarrollo y Competitividad.

Con un 58% se ubica el sector “Comercio al por mayor y al por menor; reparación de vehículos automotores y motocicletas” con la mayor participación de Microempresas, en este mismo sector está la única empresa Pequeña, la cual tiene el 100% en esta categoría.

### Empleos Generados:

Del total de personas empleadas, 32 son mujeres y 153 hombres, para un total de 185 personas empleadas.

**Tabla 85 Empleo Generado Curumani 2019**

SECTOR ECONÓMICO	Mujeres		Hombres	
	No.	%	No.	%
(A) Agricultura, ganadería, caza, silvicultura y pesca	0	0%	2	1%
(C) Industrias manufactureras	3	9%	11	7%
(E) Distribución de agua; evacuación y tratamiento de aguas residuales, gestión de desechos y actividades de saneamiento ambiental	0	0%	3	2%
(F) Construcción	0	0%	6	4%
(G) Comercio al por mayor y al por menor; reparación de vehículos automotores y motocicletas	18	56%	76	50%
(H) Transporte y almacenamiento	0	0%	2	1%
(I) Alojamiento y servicios de comida	5	16%	31	20%
(J) Información y comunicaciones	0	0%	1	1%
(K) Actividades financieras y de seguros	1	3%	0	0%
(M) Actividades profesionales, científicas y técnicas	1	3%	2	1%
(N) Actividades de servicios administrativos y de apoyo	0	0%	2	1%
(P) Educación	0	0%	2	1%
(R) Actividades artísticas, de entretenimiento y recreación	4	13%	9	6%
(S) Otras actividades de servicios	0	0%	6	4%
<b>TOTAL</b>	<b>32</b>	<b>100%</b>	<b>153</b>	<b>100%</b>

Fuente: Cámara de Comercio de Aguachica, Dirección de Desarrollo y Competitividad.

**Gráfico 78 Empleo Generado Curumaní 2019**

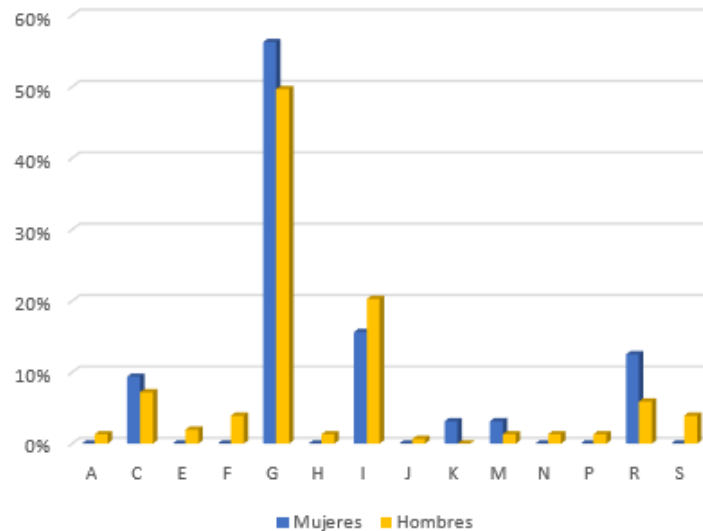

Fuente: Cámara de Comercio de Aguachica, Dirección de Desarrollo y Competitividad.

El 56% de mujeres empleadas se encuentran en el sector “Comercio al por mayor y al por menor; reparación de vehículos automotores y motocicletas”, así mismo, el 50% de hombres hacen parte de este sector.

## GAMARRA

### Tipo de Organización:

En el municipio las organizaciones se dividen en Persona Natural con un total de 18, Establecimiento de Comercio con 22 y SAS con 2.

**Tabla 86 Tipo de Organización Gamarra 2019**

SECTOR ECONÓMICO	Persona Natural		Est. De Comercio		SAS	
	No.	%	No.	%	No.	%
<b>(A) Agricultura, ganadería, caza, silvicultura y pesca</b>	1	6%	2	9%	0	0%
<b>(C) Industrias manufactureras</b>	2	11%	2	9%	0	0%
<b>(E) Distribución de agua; evacuación y tratamiento de aguas residuales, gestión de desechos y actividades de saneamiento ambiental</b>	1	6%	1	5%	1	50%



<b>(G)Comercio al por mayor y al por menor; reparación de vehículos automotores y motocicletas</b>	5	28%	8	36%	0	0%
<b>(H)Transporte y almacenamiento</b>	0	0%	0	0%	1	50%
<b>(I)Alojamiento y servicios de comida</b>	2	11%	2	9%	0	0%
<b>(L)Actividades inmobiliarias</b>	1	6%	1	5%	0	0%
<b>(N)Actividades de servicios administrativos y de apoyo</b>	1	6%	1	5%	0	0%
<b>(R)Actividades artísticas, de entretenimiento y recreación</b>	4	22%	4	18%	0	0%
<b>(S)Otras actividades de servicios</b>	1	6%	1	5%	0	0%
<b>TOTAL</b>	18	100%	22	100%	2	100%

Fuente: Cámara de Comercio de Aguachica, Dirección de Desarrollo y Competitividad.

**Gráfico 79 Tipo de Organización Gamarra 2019**

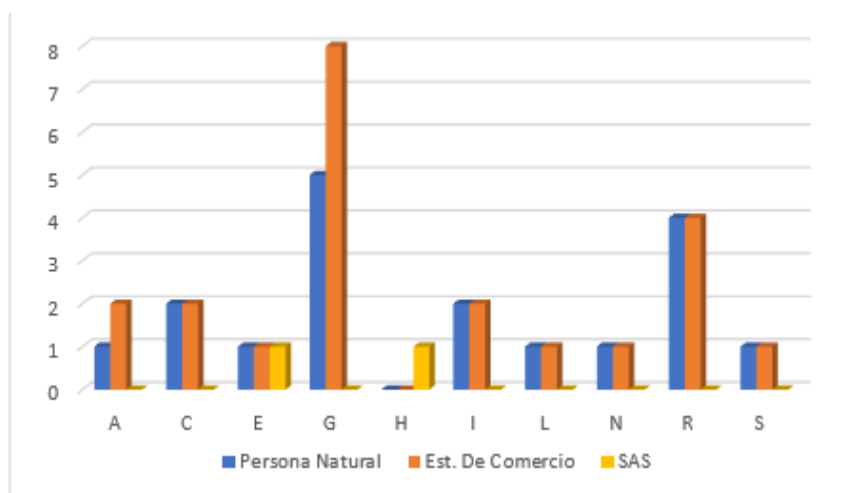

Fuente: Cámara de Comercio de Aguachica, Dirección de Desarrollo y Competitividad.

Como se observa, el sector “Comercio al por mayor y al por menor; reparación de vehículos automotores y motocicletas” es el que cuenta con mayor cantidad de organizaciones que hacen parte de Personas Naturales y Establecimientos comerciales, seguido del sector “Actividades artísticas, de entretenimiento y recreación”. Por parte de las SAS, la participación está dividida entre los sectores “Distribución de agua; evacuación y tratamiento de aguas residuales, gestión de desechos y actividades de saneamiento ambiental” y Transporte y almacenamiento”, con un 50% cada sector.

### **Tamaño Empresarial:**

En este caso solo hay Microempresas, las cuales tienen un total de 11.

**Tabla 87 Tamaño Empresarial Gamarra 2019**

SECTOR ECONÓMICO	Micro	
	No.	%
(A) Agricultura, ganadería, caza, silvicultura y pesca	1	9%
(C) Industrias manufactureras	2	18%
(E) Distribución de agua; evacuación y tratamiento de aguas residuales, gestión de desechos y actividades de saneamiento ambiental	1	9%
(G) Comercio al por mayor y al por menor; reparación de vehículos automotores y motocicletas	4	36%
(N) Actividades de servicios administrativos y de apoyo	1	9%
(R) Actividades artísticas, de entretenimiento y recreación	2	18%
<b>TOTAL</b>	<b>11</b>	<b>100%</b>

Fuente: Cámara de Comercio de Aguachica, Dirección de Desarrollo y Competitividad.

**Gráfico 80 Tamaño Empresarial Gamarra 2019**

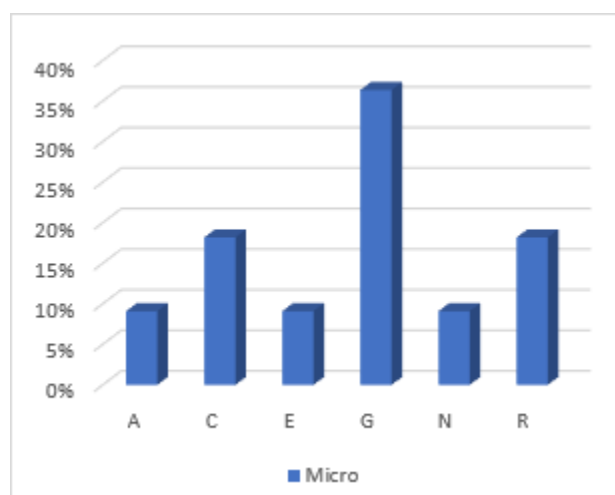

Fuente: Cámara de Comercio de Aguachica, Dirección de Desarrollo y Competitividad.

El sector con mayor cantidad de Microempresas es “Comercio al por mayor y al por menor; reparación de vehículos automotores y motocicletas” con un 36% del total, seguido de la “Industria manufacturera” y “Actividades artísticas, de entretenimiento y recreación” con 18% cada uno.

### **Empleos Generados:**

El municipio de Gamarra empleó en el año 2019 a 3 mujeres y 20 hombres.

**Tabla 88 Empleo Generado Gamarra 2019**

SECTOR ECONÓMICO	Mujeres		Hombres	
	No.	%	No.	%
<b>(A) Agricultura, ganadería, caza, silvicultura y pesca</b>	0	0%	5	25%
<b>(C) Industrias manufactureras</b>	0	0%	2	10%
<b>(E) Distribución de agua; evacuación y tratamiento de aguas residuales, gestión de desechos y actividades de saneamiento ambiental</b>	0	0%	1	5%
<b>(G) Comercio al por mayor y al por menor; reparación de vehículos automotores y motocicletas</b>	0	0%	6	30%
<b>(I) Alojamiento y servicios de comida</b>	0	0%	2	10%
<b>(L) Actividades inmobiliarias</b>	0	0%	1	5%
<b>(R) Actividades artísticas, de entretenimiento y recreación</b>	3	100%	2	10%
<b>(S) Otras actividades de servicios</b>	0	0%	1	5%
<b>TOTAL</b>	<b>3</b>	<b>100%</b>	<b>20</b>	<b>100%</b>

Fuente: Cámara de Comercio de Aguachica, Dirección de Desarrollo y Competitividad.

**Gráfico 81 Empleo Generado Gamarra 2019**

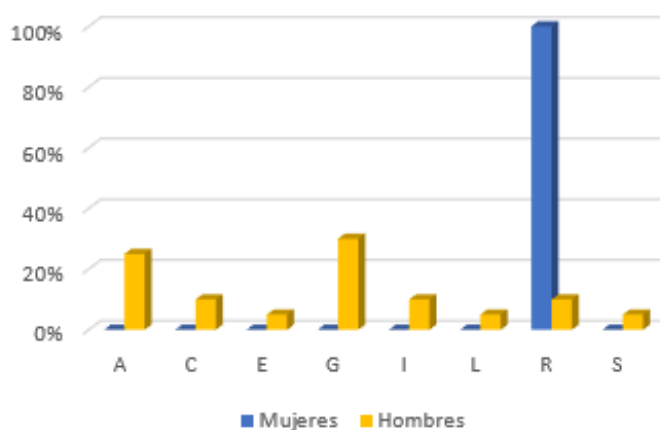

Fuente: Cámara de Comercio de Aguachica, Dirección de Desarrollo y Competitividad.

El 100% de mujeres hacen parte del sector “Actividades artísticas, de entretenimiento y recreación”, mientras que el mayor porcentaje de hombres empleados se encuentra en el sector “Comercio al por mayor y al por menor; reparación de vehículos automotores y motocicletas”, con un 30% de participación.

## GONZÁLEZ

### Tipo de Organización:

Para el municipio de González hay dos clases de organizaciones, 4 en Persona Natural y 4 en Establecimientos de Comercio.

**Tabla 89 Tipo de Organización González 2019**

SECTOR ECONÓMICO	Persona Natural		Est. De Comercio	
	No.	%	No.	%
(C) Industrias manufactureras	1	25%	1	25%
(G) Comercio al por mayor y al por menor; reparación de vehículos automotores y motocicletas	2	50%	2	50%
(H) Transporte y almacenamiento	1	25%	0	0%
(Q) Actividades de atención de la salud humana y de asistencia social	0	0%	1	25%
<b>TOTAL</b>	<b>4</b>	<b>100%</b>	<b>4</b>	<b>100%</b>

Fuente: Cámara de Comercio de Aguachica, Dirección de Desarrollo y Competitividad.

**Gráfico 82 Tipo de Organización González 2019**

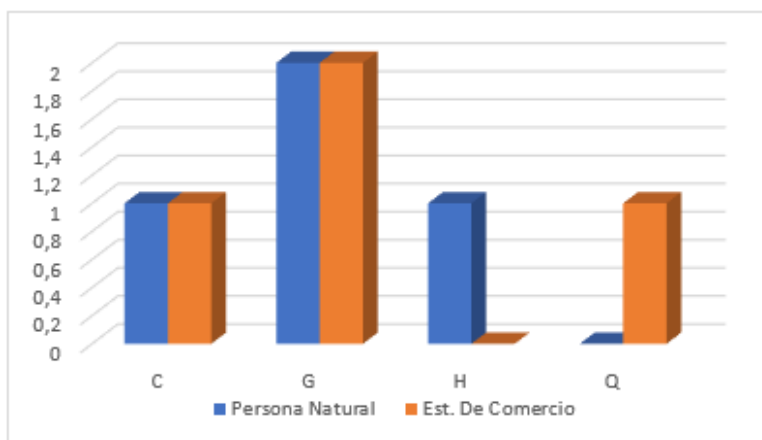

Fuente: Cámara de Comercio de Aguachica, Dirección de Desarrollo y Competitividad.

Como se puede observar, el sector “Comercio al por mayor y al por menor; reparación de vehículos automotores y motocicletas” tiene el 50% de participación para los dos tipos de organizaciones, con 2 en cada uno.

## Tamaño Empresarial:

En este año solo se presenta información de una Microempresa en el municipio de González.

**Tabla 90**Tamaño Empresarial González 2019

SECTOR ECONÓMICO	Micro	
	No.	%
<b>(G)Comercio al por mayor y al por menor; reparación de vehículos automotores y motocicletas</b>	1	100%
<b>TOTAL</b>	1	100%

Fuente: Cámara de Comercio de Aguachica, Dirección de Desarrollo y Competitividad.

La información registrada pertenece al sector “Comercio al por mayor y al por menor; reparación de vehículos automotores y motocicletas”, el cual solo tiene una Microempresa, es decir, el total de toda esta categoría, esto es porque no se obtuvo más información sobre el tamaño de las empresas para el municipio de González en el año 2019.

## Empleos Generados:

El municipio de González solo empleó a 4 personas en este año, siendo 1 mujer y 3 hombres.

**Tabla 91**Empleos Generados González 2019

SECTOR ECONÓMICO	Mujeres		Hombres	
	No.	%	No.	%
<b>(C)Industrias manufactureras</b>	0	0%	1	33%
<b>(G)Comercio al por mayor y al por menor; reparación de vehículos automotores y motocicletas</b>	1	100%	2	67%
<b>TOTAL</b>	1	100%	3	100%

Fuente: Cámara de Comercio de Aguachica, Dirección de Desarrollo y Competitividad.

**Gráfico 83 Empleos Generados González 2019**

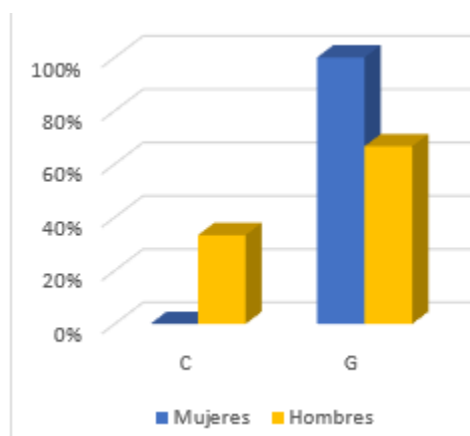

Fuente: Cámara de Comercio de Aguachica, Dirección de Desarrollo y Competitividad.

La mujer empleada hace parte del sector “Comercio al por mayor y al por menor; reparación de vehículos automotores y motocicletas”, de esta misma forma, 2 de los 3 hombres, es decir el 67% hace parte de este mismo sector.

## LA GLORIA

### Tipo de Organización:

En el municipio de La Gloria se cuenta con 37 Personas Naturales, 33 Establecimientos de Comercio y 11 SAS.

**Tabla 92 Tipo de Organización La Gloria 2019**

SECTOR ECONÓMICO	Persona Natural		Est. De Comercio		SAS	
	No.	%	No.	%	No.	%
<b>(A) Agricultura, ganadería, caza, silvicultura y pesca</b>	0	0%	0	0%	2	18%
<b>(C) Industrias manufactureras</b>	1	3%	1	3%	0	0%
<b>(F) Construcción</b>	4	11%	0	0%	1	9%
<b>(G) Comercio al por mayor y al por menor; reparación de vehículos automotores y motocicletas</b>	12	32%	15	45%	5	45%
<b>(H) Transporte y almacenamiento</b>	0	0%	0	0%	2	18%
<b>(I) Alojamiento y servicios de comida</b>	12	32%	12	36%	0	0%
<b>(J) Información y comunicaciones</b>	2	5%	2	6%	0	0%

<b>(M)Actividades profesionales, científicas y técnicas</b>	1	3%	0	0%	0	0%
<b>(N)Actividades de servicios administrativos y de apoyo</b>	1	3%	0	0%	0	0%
<b>(Q)Actividades de atención de la salud humana y de asistencia social</b>	0	0%	0	0%	1	9%
<b>(R)Actividades artísticas, de entretenimiento y recreación</b>	2	5%	1	3%	0	0%
<b>(S)Otras actividades de servicios</b>	2	5%	2	6%	0	0%
<b>TOTAL</b>	<b>37</b>	<b>100%</b>	<b>33</b>	<b>100%</b>	<b>11</b>	<b>100%</b>

Fuente: Cámara de Comercio de Aguachica, Dirección de Desarrollo y Competitividad.

**Gráfico 84 Tipo de Organización La Gloria 2019**

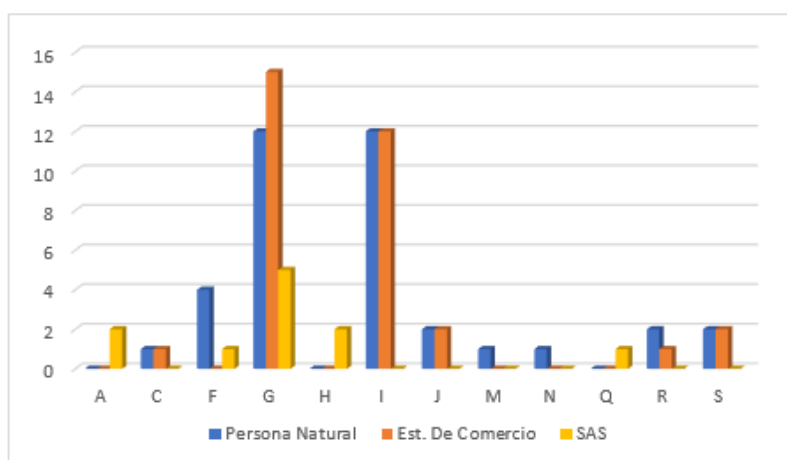

Fuente: Cámara de Comercio de Aguachica, Dirección de Desarrollo y Competitividad.

El sector “Comercio al por mayor y al por menor; reparación de vehículos automotores y motocicletas” posee la mayor cantidad de Personas Naturales y Establecimientos Comerciales, con 12 y 15 lo que representa el 32% y 45% respectivamente, seguidamente está el sector “Alojamiento y servicios de comida” con 12 Personas Naturales y Establecimientos de Comercio, estos representan el 32% y el 36% para cada organización. Así mismo, el sector “Comercio al por mayor y al por menor; reparación de vehículos automotores y motocicletas” es el de mayor participación con SAS con el 45% de estas.

### **Tamaño Empresarial:**

En el municipio se registran 22 Microempresas, 1 empresa Pequeña y 1 empresa Mediana.

**Tabla 93 Tamaño Empresarial La Gloria 2019**

SECTOR ECONÓMICO	Micro		Pequeña		Mediana	
	No.	%	No.	%	No.	%
<b>(A) Agricultura, ganadería, caza, silvicultura y pesca</b>	1	5%	1	100%	0	0%
<b>(F) Construcción</b>	2	9%	0	0%	0	0%
<b>(G) Comercio al por mayor y al por menor; reparación de vehículos automotores y motocicletas</b>	11	50%	0	0%	1	100%
<b>(H) Transporte y almacenamiento</b>	1	5%	0	0%	0	0%
<b>(I) Alojamiento y servicios de comida</b>	3	14%	0	0%	0	0%
<b>(Q) Actividades de atención de la salud humana y de asistencia social</b>	1	5%	0	0%	0	0%
<b>(R) Actividades artísticas, de entretenimiento y recreación</b>	2	9%	0	0%	0	0%
<b>(S) Otras actividades de servicios</b>	1	5%	0	0%	0	0%
<b>TOTAL</b>	22	100%	1	100%	1	100%

Fuente: Cámara de Comercio de Aguachica, Dirección de Desarrollo y Competitividad.

**Gráfico 85 Tamaño Empresarial La Gloria 2019**

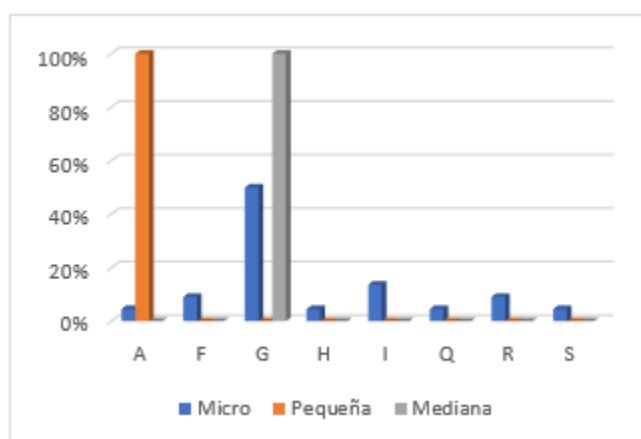

Fuente: Cámara de Comercio de Aguachica, Dirección de Desarrollo y Competitividad.

El 50% de participación con Microempresas lo tiene el sector “Comercio al por mayor y al por menor; reparación de vehículos automotores y motocicletas”, así mismo, este sector es el que posee una empresa Mediana y el sector “Agricultura, ganadería, caza, silvicultura y pesca” posee la empresa Pequeña.



## Empleos Generados:

En este municipio hay 12 mujeres empleadas en el año 2019 y 113 hombres.

**Tabla 94 Empleo Generado La Gloria 2019**

SECTOR ECONÓMICO	Mujeres		Hombres	
	No.	%	No.	%
(A) Agricultura, ganadería, caza, silvicultura y pesca	1	8%	4	4%
(C) Industrias manufactureras	0	0%	1	1%
(F) Construcción	0	0%	4	4%
(G) Comercio al por mayor y al por menor; reparación de vehículos automotores y motocicletas	8	67%	75	66%
(H) Transporte y almacenamiento	2	17%	6	5%
(I) Alojamiento y servicios de comida	1	8%	10	9%
(J) Información y comunicaciones	0	0%	2	2%
(M) Actividades profesionales, científicas y técnicas	0	0%	1	1%
(N) Actividades de servicios administrativos y de apoyo	0	0%	1	1%
(Q) Actividades de atención de la salud humana y de asistencia social	0	0%	1	1%
(R) Actividades artísticas, de entretenimiento y recreación	0	0%	6	5%
(S) Otras actividades de servicios	0	0%	2	2%
<b>TOTAL</b>	<b>12</b>	<b>100%</b>	<b>113</b>	<b>100%</b>

Fuente: Cámara de Comercio de Aguachica, Dirección de Desarrollo y Competitividad.

**Gráfico 86 Empleo Generado La Gloria 2019**

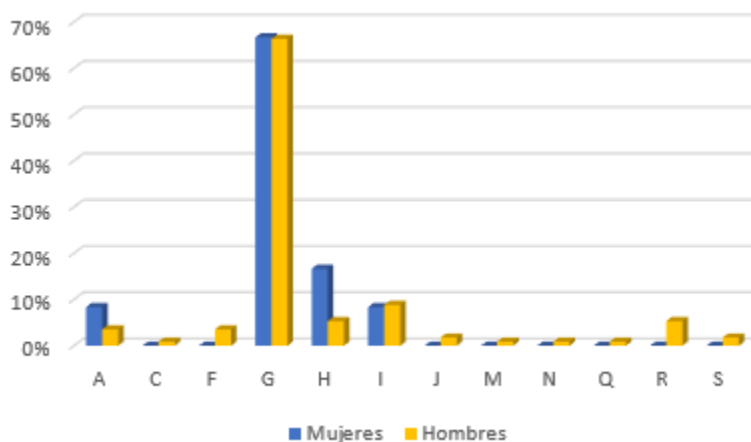

Fuente: Cámara de Comercio de Aguachica, Dirección de Desarrollo y Competitividad.

De la población empleada el 67% de mujeres y 66% de hombres hacen parte del sector “Comercio al por mayor y al por menor; reparación de vehículos automotores y motocicletas”.

## PAILITAS

### Tipo de Organización:

De las 143 organizaciones del municipio de Pailitas, 72 hacen parte de Persona Natural, 67 de Establecimientos de Comercio y 4 de SAS.

**Tabla 95 Tipo de Organización Pailitas 2019**

SECTOR ECONÓMICO	Persona Natural		Est. De Comercio		SAS	
	No.	%	No.	%	No.	%
<b>(A) Agricultura, ganadería, caza, silvicultura y pesca</b>	2	3%	3	4%	1	25%
<b>(C) Industrias manufactureras</b>	5	7%	4	6%	0	0%
<b>(E) Distribución de agua; evacuación y tratamiento de aguas residuales, gestión de desechos y actividades de saneamiento ambiental</b>	1	1%	0	0%	1	25%
<b>(F) Construcción</b>	1	1%	1	1%	2	50%
<b>(G) Comercio al por mayor y al por menor; reparación de vehículos automotores y motocicletas</b>	37	51%	33	49%	0	0%
<b>(H) Transporte y almacenamiento</b>	3	4%	2	3%	0	0%
<b>(I) Alojamiento y servicios de comida</b>	17	24%	17	25%	0	0%
<b>(J) Información y comunicaciones</b>	1	1%	2	3%	0	0%
<b>(N) Actividades de servicios administrativos y de apoyo</b>	2	3%	1	1%	0	0%
<b>(R) Actividades artísticas, de entretenimiento y recreación</b>	2	3%	2	3%	0	0%
<b>(S) Otras actividades de servicios</b>	1	1%	2	3%	0	0%
<b>TOTAL</b>	<b>72</b>	<b>100%</b>	<b>67</b>	<b>100%</b>	<b>4</b>	<b>100%</b>

Fuente: Cámara de Comercio de Aguachica, Dirección de Desarrollo y Competitividad.

**Gráfico 87 Tipo de Organización Pailitas 2019**

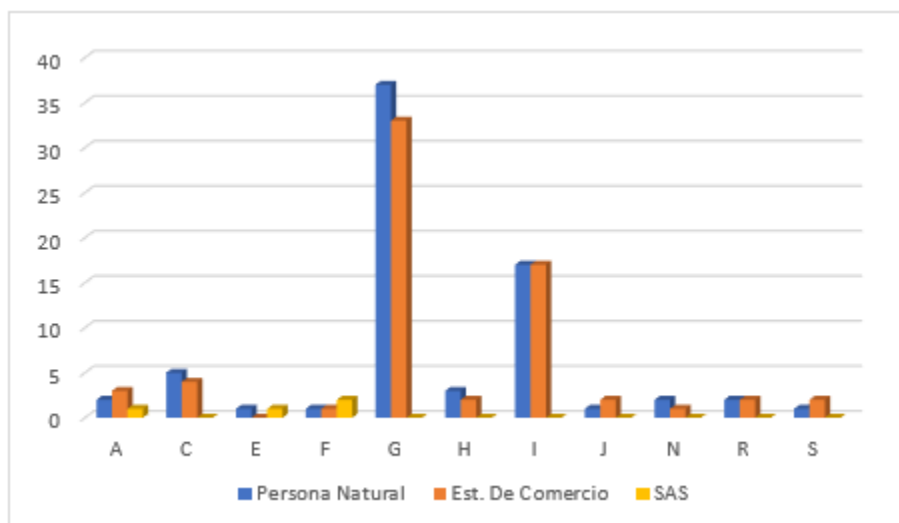

Fuente: Cámara de Comercio de Aguachica, Dirección de Desarrollo y Competitividad.

Las Personas Naturales y Establecimientos comerciales cuentan con la mayor participación en el sector “Comercio al por mayor y al por menor; reparación de vehículos automotores y motocicletas”, con 51% y 49% respectivamente, seguido se encuentra el sector “Alojamiento y servicios de comida”, con 24% y 25% respectivamente. La mayor participación de las SAS está en el sector “Construcción”, el cual representa un 50% de estas.

### Tamaño Empresarial:

El total de empresas registradas se divide en 41 Microempresas y 1 Pequeña empresa.

**Tabla 96 Tamaño Empresarial Pailitas 2019**

SECTOR ECONÓMICO	Micro		Pequeña	
	No.	%	No.	%
<b>(A) Agricultura, ganadería, caza, silvicultura y pesca</b>	1	2%	1	100%
<b>(C) Industrias manufactureras</b>	1	2%	0	0%
<b>(E) Distribución de agua; evacuación y tratamiento de aguas residuales, gestión de desechos y actividades de saneamiento ambiental</b>	2	5%	0	0%
<b>(F) Construcción</b>	2	5%	0	0%
<b>(G) Comercio al por mayor y al por menor; reparación de vehículos automotores y motocicletas</b>	21	51%	0	0%
<b>(H) Transporte y almacenamiento</b>	2	5%	0	0%

<b>(I) Alojamiento y servicios de comida</b>	8	20%	0	0%
<b>(N) Actividades de servicios administrativos y de apoyo</b>	2	5%	0	0%
<b>(R) Actividades artísticas, de entretenimiento y recreación</b>	1	2%	0	0%
<b>(S) Otras actividades de servicios</b>	1	2%	0	0%
<b>TOTAL</b>	41	100%	1	100%

Fuente: Cámara de Comercio de Aguachica, Dirección de Desarrollo y Competitividad.

**Gráfico 88 Tamaño Empresarial Pailitas 2019**

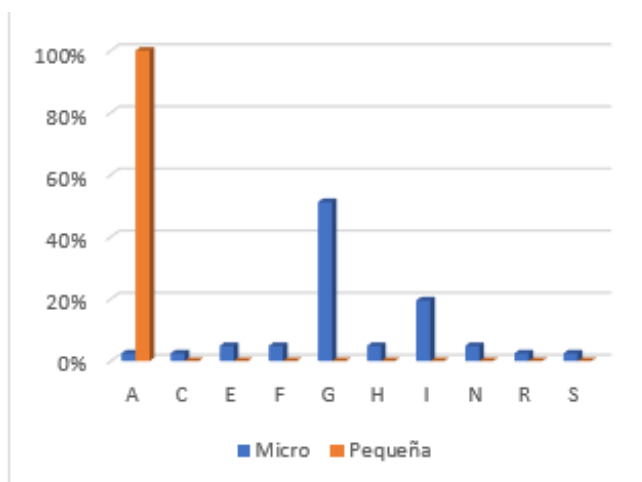

Fuente: Cámara de Comercio de Aguachica, Dirección de Desarrollo y Competitividad.

El 51% de Microempresas hacen parte del sector “Comercio al por mayor y al por menor; reparación de vehículos automotores y motocicletas”, seguido del sector “Alojamiento y servicios de Comida” con 20% de participación. La Pequeña empresa se encuentra en el sector “Agricultura, ganadería, caza, silvicultura y pesca”, la cual representa el 100%.

### Empleos Generados:

De las 126 personas empleadas, 18 son mujeres y los 108 restantes son hombres.

**Tabla 97 Empleo Generado Pailitas 2019**

SECTOR ECONÓMICO	Mujeres		Hombres	
	No.	%	No.	%
<b>(A) Agricultura, ganadería, caza, silvicultura y pesca</b>	0	0%	4	4%
<b>(C) Industrias manufactureras</b>	0	0%	5	5%

<b>(E) Distribución de agua; evacuación y tratamiento de aguas residuales, gestión de desechos y actividades de saneamiento ambiental</b>	0	0%	1	1%
<b>(F) Construcción</b>	1	6%	11	10%
<b>(G) Comercio al por mayor y al por menor; reparación de vehículos automotores y motocicletas</b>	3	17%	37	34%
<b>(H) Transporte y almacenamiento</b>	1	6%	1	1%
<b>(I) Alojamiento y servicios de comida</b>	9	50%	18	17%
<b>(J) Información y comunicaciones</b>	0	0%	27	25%
<b>(N) Actividades de servicios administrativos y de apoyo</b>	1	6%	1	1%
<b>(R) Actividades artísticas, de entretenimiento y recreación</b>	2	11%	1	1%
<b>(S) Otras actividades de servicios</b>	1	6%	2	2%
<b>TOTAL</b>	18	100%	108	100%

Fuente: Cámara de Comercio de Aguachica, Dirección de Desarrollo y Competitividad.

**Gráfico 89 Empleo Generado Pailitas 2019**

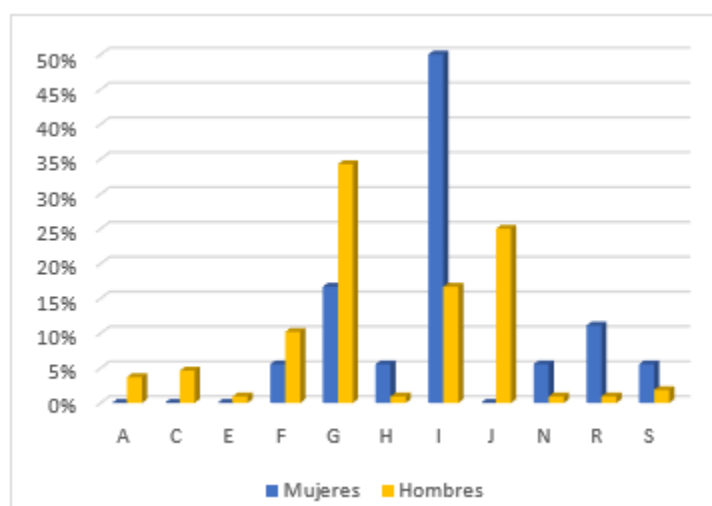

Fuente: Cámara de Comercio de Aguachica, Dirección de Desarrollo y Competitividad.

El 50% de mujeres empleadas hacen parte del sector “Transporte y almacenamiento”. Por su parte, el sector “Comercio al por mayor y al por menor; reparación de vehículos automotores y motocicletas” es el que emplea mayor cantidad de hombres, teniendo el 34% de participación.

## PELAYA

### Tipo de Organización:

En Pelaya hay 53 Personas naturales, 49 Establecimientos comerciales registrados y 4 SAS.

**Tabla 98 Tipo de Organización Pelaya 2019**

SECTOR ECONÓMICO	Persona Natural		Est. De Comercio		SAS	
	No.	%	No.	%	No.	%
(A) Agricultura, ganadería, caza, silvicultura y pesca	1	2%	0	0%	2	50%
(B) Explotación de minas y canteras	1	2%	0	0%	0	0%
(C) Industrias manufactureras	2	4%	2	4%	0	0%
(G) Comercio al por mayor y al por menor; reparación de vehículos automotores y motocicletas	32	60%	30	61%	1	25%
(H) Transporte y almacenamiento	2	4%	2	4%	0	0%
(I) Alojamiento y servicios de comida	7	13%	8	16%	0	0%
(M) Actividades profesionales, científicas y técnicas	2	4%	2	4%	0	0%
(N) Actividades de servicios administrativos y de apoyo	1	2%	0	0%	0	0%
(R) Actividades artísticas, de entretenimiento y recreación	3	6%	3	6%	1	25%
(S) Otras actividades de servicios	2	4%	2	4%	0	0%
<b>TOTAL</b>	<b>53</b>	<b>100%</b>	<b>49</b>	<b>100%</b>	<b>4</b>	<b>100%</b>

Fuente: Cámara de Comercio de Aguachica, Dirección de Desarrollo y Competitividad.

**Gráfico 90 Tipo de Organización Pelaya 2019**

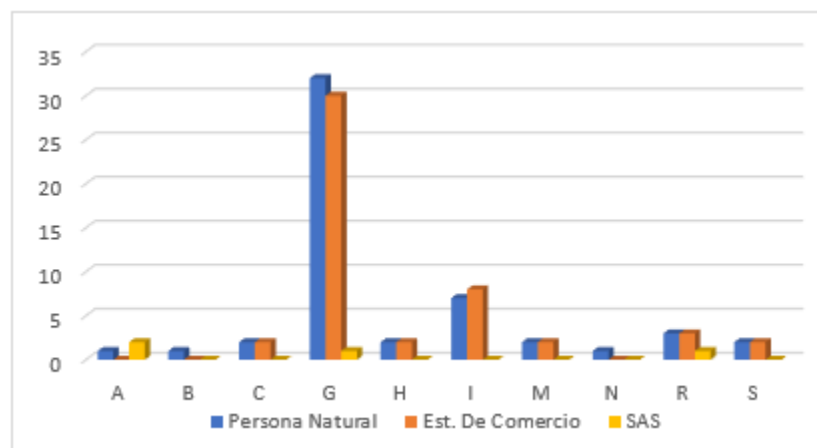

Fuente: Cámara de Comercio de Aguachica, Dirección de Desarrollo y Competitividad.

El sector “Comercio al por mayor y al por menor; reparación de vehículos automotores y motocicletas” posee la mayor cantidad de Personas Naturales y Establecimientos de Comercio, con 32 y 30, que representan el 60% y 61% respectivamente. El 50% de las SAS se encuentran en el sector “Agricultura, ganadería, caza, silvicultura y pesca”.

### **Tamaño Empresarial:**

Las 29 empresas clasificadas por tamaño en el municipio de Pelaya son Microempresas.

**Tabla 99** *Tamaño Empresarial Pelaya 2019*

<b>SECTOR ECONÓMICO</b>	<b>Micro</b>	
	No.	%
<b>(A) Agricultura, ganadería, caza, silvicultura y pesca</b>	2	7%
<b>(B) Explotación de minas y canteras</b>	1	3%
<b>(C) Industrias manufactureras</b>	2	7%
<b>(G) Comercio al por mayor y al por menor; reparación de vehículos automotores y motocicletas</b>	14	48%
<b>(H) Transporte y almacenamiento</b>	1	3%
<b>(I) Alojamiento y servicios de comida</b>	1	3%
<b>(M) Actividades profesionales, científicas y técnicas</b>	2	7%
<b>(N) Actividades de servicios administrativos y de apoyo</b>	1	3%
<b>(R) Actividades artísticas, de entretenimiento y recreación</b>	3	10%
<b>(S) Otras actividades de servicios</b>	2	7%
<b>TOTAL</b>	29	100%

Fuente: Cámara de Comercio de Aguachica, Dirección de Desarrollo y Competitividad.

**Gráfico 91 Tamaño Empresarial Pelaya 2019**

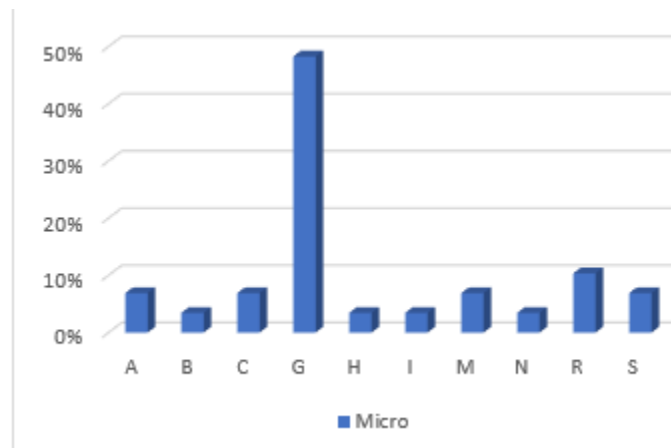

Fuente: Cámara de Comercio de Aguachica, Dirección de Desarrollo y Competitividad.

El 48% de las Microempresas hacen parte del sector “Comercio al por mayor y al por menor; reparación de vehículos automotores y motocicletas”, seguido está el sector “Actividades artísticas, de entretenimiento y recreación” con un 10%.

**Empleos Generados:**

En el municipio se emplearon 5 mujeres y 62 hombres, lo que resulta en un total de 67 personas empleadas.

**Tabla 100 Empleo Generado Pelaya 2019**

SECTOR ECONÓMICO	Mujeres		Hombres	
	No.	%	No.	%
<b>(A) Agricultura, ganadería, caza, silvicultura y pesca</b>	0	0%	3	5%
<b>(B) Explotación de minas y canteras</b>	0	0%	1	2%
<b>(C) Industrias manufactureras</b>	0	0%	1	2%
<b>(G) Comercio al por mayor y al por menor; reparación de vehículos automotores y motocicletas</b>	2	40%	38	61%
<b>(H) Transporte y almacenamiento</b>	0	0%	1	2%
<b>(I) Alojamiento y servicios de comida</b>	1	20%	9	15%
<b>(M) Actividades profesionales, científicas y técnicas</b>	1	20%	1	2%
<b>(N) Actividades de servicios administrativos y de apoyo</b>	0	0%	3	5%
<b>(R) Actividades artísticas, de entretenimiento y recreación</b>	1	20%	4	6%
<b>(S) Otras actividades de servicios</b>	0	0%	1	2%



<b>TOTAL</b>	5	100%	62	100%
--------------	---	------	----	------

Fuente: Cámara de Comercio de Aguachica, Dirección de Desarrollo y Competitividad.

**Gráfico 92 Empleo Generado Pelaya 2019**

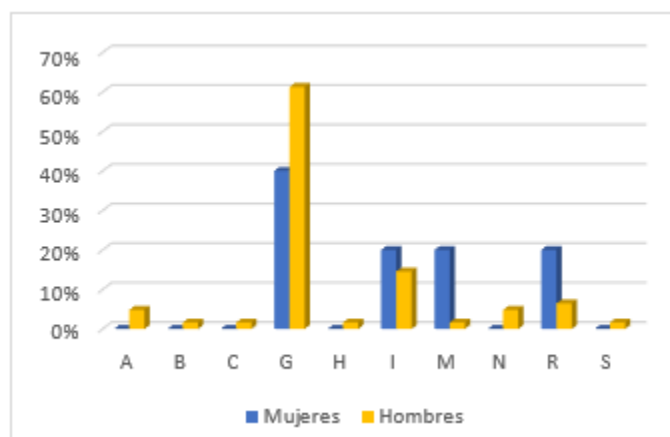

Fuente: Cámara de Comercio de Aguachica, Dirección de Desarrollo y Competitividad.

El sector que emplea a la mayor cantidad de personas es “Comercio al por mayor y al por menor; reparación de vehículos automotores y motocicletas”, el cual tiene el 40% de participación de mujeres y el 61% de participación de hombres.

## RÍO DE ORO

### Tipo de Organización:

En Río de Oro hay un total de 108 organizaciones, de las cuales, 47 son Personas Naturales, 43 Establecimientos de Comercio y 18 SAS.

**Tabla 101 Tipo de Organización Río de Oro 2019**

SECTOR ECONÓMICO	Persona Natural		Est. De Comercio		SAS	
	No.	%	No.	%	No.	%
<b>(A) Agricultura, ganadería, caza, silvicultura y pesca</b>	0	0%	1	2%	2	11%
<b>(C) Industrias manufactureras</b>	6	13%	4	9%	1	6%
<b>(E) Distribución de agua; evacuación y tratamiento de aguas residuales, gestión de desechos y actividades de saneamiento ambiental</b>	2	4%	2	5%	2	11%

<b>(F) Construcción</b>	1	2%	0	0%	5	28%
<b>(G) Comercio al por mayor y al por menor; reparación de vehículos automotores y motocicletas</b>	18	38%	18	42%	1	6%
<b>(H) Transporte y almacenamiento</b>	2	4%	2	5%	2	11%
<b>(I) Alojamiento y servicios de comida</b>	11	23%	9	21%	2	11%
<b>(M) Actividades profesionales, científicas y técnicas</b>	1	2%	0	0%	0	0%
<b>(N) Actividades de servicios administrativos y de apoyo</b>	1	2%	1	2%	1	6%
<b>(Q) Actividades de atención de la salud humana y de asistencia social</b>	0	0%	1	2%	2	11%
<b>(R) Actividades artísticas, de entretenimiento y recreación</b>	3	6%	3	7%	0	0%
<b>(S) Otras actividades de servicios</b>	2	4%	2	5%	0	0%
<b>TOTAL</b>	47	100%	43	100%	18	100%

Fuente: Cámara de Comercio de Aguachica, Dirección de Desarrollo y Competitividad.

**Gráfico 93 Tipo de Organización Río de Oro 2019**

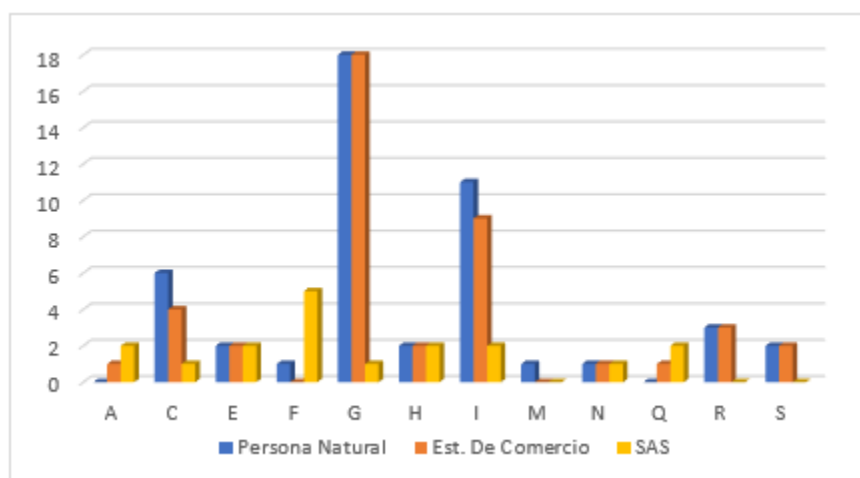

Fuente: Cámara de Comercio de Aguachica, Dirección de Desarrollo y Competitividad.

El sector “Comercio al por mayor y al por menor; reparación de vehículos automotores y motocicletas” posee 18 organizaciones en Persona Natural y Establecimientos de comercio, los cuales representan la mayor cantidad con 18, lo que representa un 38% y 42% respectivamente. Por su parte, la mayor participación con SAS lo tiene el sector “Construcción” con 28%.

## Tamaño Empresarial:

De las 38 empresas, 36 son Microempresas, 1 Pequeña y 1 Mediana.

**Tabla 102** *Tamaño Empresarial Río de Oro 2019*

SECTOR ECONÓMICO	Micro		Pequeña		Mediana	
	No.	%	No.	%	No.	%
(A) Agricultura, ganadería, caza, silvicultura y pesca	1	3%	0	0%	0	0%
(C) Industrias manufactureras	3	8%	0	0%	0	0%
(E) Distribución de agua; evacuación y tratamiento de aguas residuales, gestión de desechos y actividades de saneamiento ambiental	3	8%	0	0%	0	0%
(F) Construcción	2	6%	0	0%	1	100%
(G) Comercio al por mayor y al por menor; reparación de vehículos automotores y motocicletas	13	36%	1	100%	0	0%
(H) Transporte y almacenamiento	3	8%	0	0%	0	0%
(I) Alojamiento y servicios de comida	5	14%	0	0%	0	0%
(N) Actividades de servicios administrativos y de apoyo	2	6%	0	0%	0	0%
(Q) Actividades de atención de la salud humana y de asistencia social	1	3%	0	0%	0	0%
(R) Actividades artísticas, de entretenimiento y recreación	1	3%	0	0%	0	0%
(S) Otras actividades de servicios	2	6%	0	0%	0	0%
<b>TOTAL</b>	<b>36</b>	<b>100%</b>	<b>1</b>	<b>100%</b>	<b>1</b>	<b>100%</b>

Fuente: Cámara de Comercio de Aguachica, Dirección de Desarrollo y Competitividad.

**Gráfico 94** *Tamaño Empresarial Río de Oro 2019*

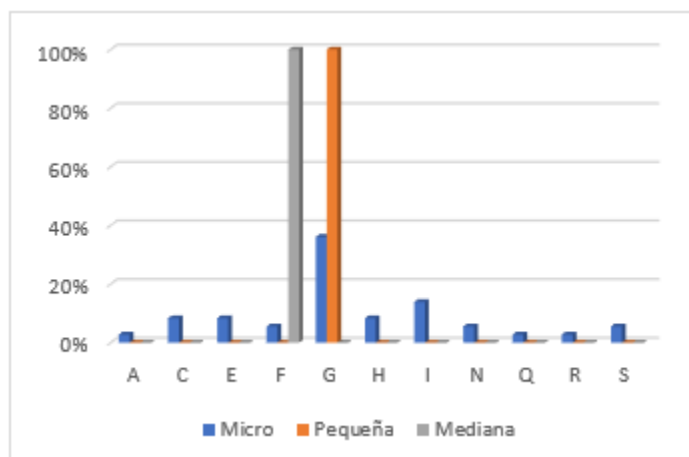

Fuente: Cámara de Comercio de Aguachica, Dirección de Desarrollo y Competitividad.

El 36% de participación lo tiene el sector “Comercio al por mayor y al por menor; reparación de vehículos automotores y motocicletas” en las Microempresas, que son 13 de estas, la Pequeña empresa también se ubica en este sector y la Mediana en el sector “Construcción”.

### Empleos Generados:

Con un total de 82 personas empleadas contó el municipio de Río de Oro en el año 2019, de estas 6 son mujeres y 76 son hombres.

**Tabla 103 Empleo Generado Río de Oro 2019**

SECTOR ECONÓMICO	Mujeres		Hombres	
	No.	%	No.	%
<b>(A) Agricultura, ganadería, caza, silvicultura y pesca</b>	0	0%	14	18%
<b>(C) Industrias manufactureras</b>	0	0%	8	11%
<b>(E) Distribución de agua; evacuación y tratamiento de aguas residuales, gestión de desechos y actividades de saneamiento ambiental</b>	1	17%	4	5%
<b>(F) Construcción</b>	1	17%	3	4%
<b>(G) Comercio al por mayor y al por menor; reparación de vehículos automotores y motocicletas</b>	1	17%	17	22%
<b>(H) Transporte y almacenamiento</b>	1	17%	4	5%
<b>(I) Alojamiento y servicios de comida</b>	1	17%	13	17%
<b>(M) Actividades profesionales, científicas y técnicas</b>	0	0%	1	1%
<b>(N) Actividades de servicios administrativos y de apoyo</b>	1	17%	1	1%
<b>(Q) Actividades de atención de la salud humana y de asistencia social</b>	0	0%	4	5%
<b>(R) Actividades artísticas, de entretenimiento y recreación</b>	0	0%	5	7%
<b>(S) Otras actividades de servicios</b>	0	0%	2	3%
<b>TOTAL</b>	6	100%	76	100%

Fuente: Cámara de Comercio de Aguachica, Dirección de Desarrollo y Competitividad.

**Gráfico 95 Empleo Generado Río de Oro 2019**

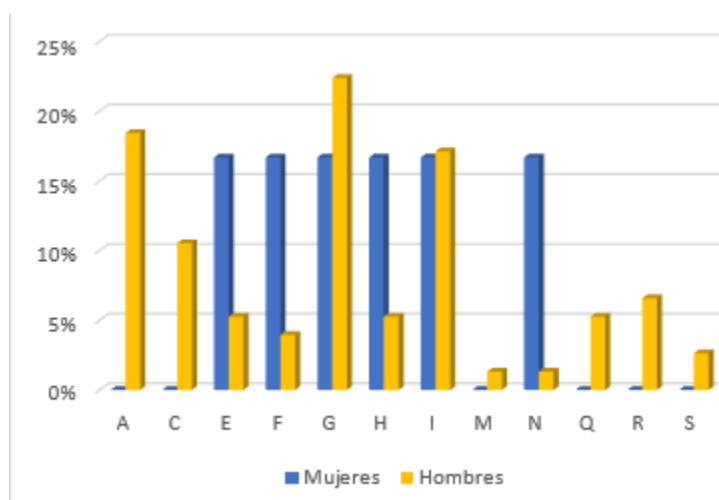

Fuente: Cámara de Comercio de Aguachica, Dirección de Desarrollo y Competitividad.

En este caso, la participación de mujeres tiene el mismo porcentaje, pues en los sectores donde tienen participación, se encuentran la misma cantidad de mujeres. Por parte de los hombres, el de mayor participación es el sector “Comercio al por mayor y al por menor; reparación de vehículos automotores y motocicletas”, con 22% de la participación total.

## SAN ALBERTO

### Tipo de Organización:

San Alberto tiene 118 Personas naturales, 117 Establecimientos de Comercio, 1 Sociedad Limitada y 24 SAS.

**Tabla 104 Tipo de Organización San Alberto 2019**

SECTOR ECONÓMICO	Persona Natural		Est. De Comercio		Sociedad Ltda		SAS	
	No.	%	No.	%	No.	%	No.	%
(A) Agricultura, ganadería, caza, silvicultura y pesca	2	2%	2	2%	0	0%	7	29%
(C) Industrias manufactureras	12	10%	14	12%	0	0%	0	0%
(E) Distribución de agua; evacuación y tratamiento de aguas residuales, gestión de desechos y actividades de saneamiento ambiental	0	0%	0	0%	0	0%	2	8%

<b>(F) Construcción</b>	2	2%	0	0%	1	0%	1	4%
<b>(G) Comercio al por mayor y al por menor; reparación de vehículos automotores y motocicletas</b>	51	43%	46	39%	0	100%	5	21%
<b>(H) Transporte y almacenamiento</b>	5	4%	5	4%	0	0%	5	21%
<b>(I) Alojamiento y servicios de comida</b>	33	28%	32	27%	0	0%	0	0%
<b>(J) Información y comunicaciones</b>	0	0%	0	0%	0	0%	2	8%
<b>(L) Actividades inmobiliarias</b>	0	0%	1	1%	0	0%	0	0%
<b>(M) Actividades profesionales, científicas y técnicas</b>	1	1%	2	2%	0	0%	1	4%
<b>(N) Actividades de servicios administrativos y de apoyo</b>	3	3%	3	3%	0	0%	1	4%
<b>(Q) Actividades de atención de la salud humana y de asistencia social</b>	0	0%	3	3%	0	0%	0	0%
<b>(R) Actividades artísticas, de entretenimiento y recreación</b>	4	3%	5	4%	0	0%	0	0%
<b>(S) Otras actividades de servicios</b>	5	4%	4	3%	0	0%	0	0%
<b>TOTAL</b>	<b>118</b>	<b>100%</b>	<b>117</b>	<b>100%</b>	<b>1</b>	<b>100%</b>	<b>24</b>	<b>100%</b>

Fuente: Cámara de Comercio de Aguachica, Dirección de Desarrollo y Competitividad.

**Gráfico 96 Tipo de Organización San Alberto 2019**

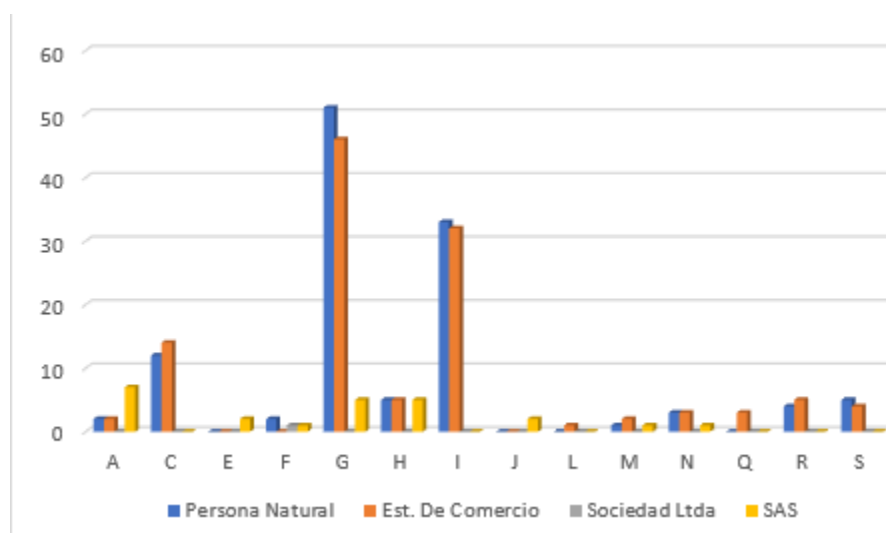

Fuente: Cámara de Comercio de Aguachica, Dirección de Desarrollo y Competitividad.

La mayor cantidad de Personas Naturales y Establecimientos Comerciales están en el sector “Comercio al por mayor y al por menor; reparación de vehículos automotores y motocicletas” con 43% y 39% respectivamente. La Sociedad Limitada hace parte del sector “Construcción”. La mayor participación por parte de SAS está en el sector “Agricultura, ganadería, caza, silvicultura y pesca” con 29% de participación.

## Tamaño Empresarial:

Para este caso las empresas se dividen en Micro y Mediana, con 61 y 1 respectivamente.

**Tabla 105** *Tamaño Empresarial San Alberto 2019*

SECTOR ECONÓMICO	Micro		Mediana	
	No.	%	No.	%
<b>(A)</b> Agricultura, ganadería, caza, silvicultura y pesca	4	7%	0	0%
<b>(C)</b> Industrias manufactureras	4	7%	0	0%
<b>(E)</b> Distribución de agua; evacuación y tratamiento de aguas residuales, gestión de desechos y actividades de saneamiento ambiental	1	2%	0	0%
<b>(F)</b> Construcción	0	0%	1	100%
<b>(G)</b> Comercio al por mayor y al por menor; reparación de vehículos automotores y motocicletas	32	52%	0	0%
<b>(H)</b> Transporte y almacenamiento	3	5%	0	0%
<b>(I)</b> Alojamiento y servicios de comida	9	15%	0	0%
<b>(J)</b> Información y comunicaciones	3	5%	0	0%
<b>(M)</b> Actividades profesionales, científicas y técnicas	1	2%	0	0%
<b>(N)</b> Actividades de servicios administrativos y de apoyo	1	2%	0	0%
<b>(R)</b> Actividades artísticas, de entretenimiento y recreación	2	3%	0	0%
<b>(S)</b> Otras actividades de servicios	1	2%	0	0%
<b>TOTAL</b>	61	100%	1	100%

Fuente: Cámara de Comercio de Aguachica, Dirección de Desarrollo y Competitividad.

**Gráfico 97** *Tamaño Empresarial San Alberto 2019*

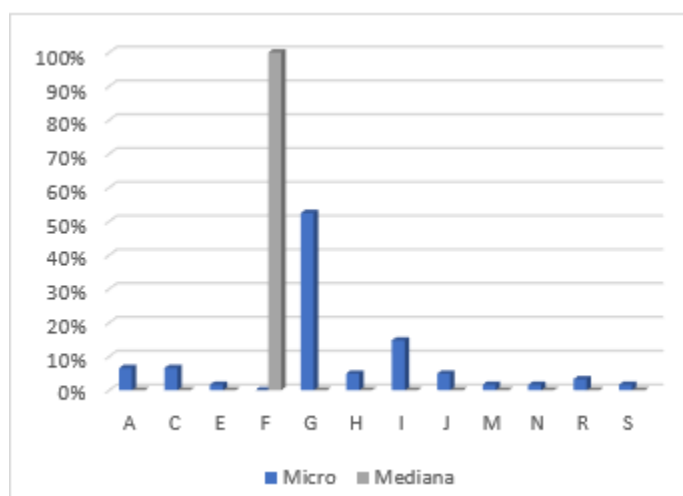

Fuente: Cámara de Comercio de Aguachica, Dirección de Desarrollo y Competitividad.

Con 32 Microempresas y un 52% de participación está el sector “Comercio al por mayor y al por menor; reparación de vehículos automotores y motocicletas”, el cual posee la mayor participación de Microempresas. La empresa Mediana se encuentra en el sector “Construcción”.

### Empleo Generado:

En el año 2019 el municipio de San Alberto empleó a un total de 468 personas, de las cuales, 31 de estas personas son mujeres y 437 son hombres.

**Tabla 106 Empleo Generado San Alberto 2019**

SECTOR ECONÓMICO	Mujeres		Hombres	
	No.	%	No.	%
<b>(A) Agricultura, ganadería, caza, silvicultura y pesca</b>	3	10%	60	14%
<b>(C) Industrias manufactureras</b>	0	0%	19	4%
<b>(E) Distribución de agua; evacuación y tratamiento de aguas residuales, gestión de desechos y actividades de saneamiento ambiental</b>	0	0%	1	0%
<b>(F) Construcción</b>	15	48%	233	53%
<b>(G) Comercio al por mayor y al por menor; reparación de vehículos automotores y motocicletas</b>	10	32%	54	12%
<b>(H) Transporte y almacenamiento</b>	0	0%	3	1%
<b>(I) Alojamiento y servicios de comida</b>	2	6%	32	7%
<b>(J) Información y comunicaciones</b>	0	0%	5	1%
<b>(M) Actividades profesionales, científicas y técnicas</b>	0	0%	4	1%
<b>(N) Actividades de servicios administrativos y de apoyo</b>	0	0%	3	1%
<b>(Q) Actividades de atención de la salud humana y de asistencia social</b>	0	0%	15	3%
<b>(R) Actividades artísticas, de entretenimiento y recreación</b>	0	0%	4	1%
<b>(S) Otras actividades de servicios</b>	1	3%	4	1%
<b>TOTAL</b>	<b>31</b>	<b>100%</b>	<b>437</b>	<b>100%</b>

Fuente: Cámara de Comercio de Aguachica, Dirección de Desarrollo y Competitividad.



**Gráfico 98 Empleo Generado San Alberto 2019**

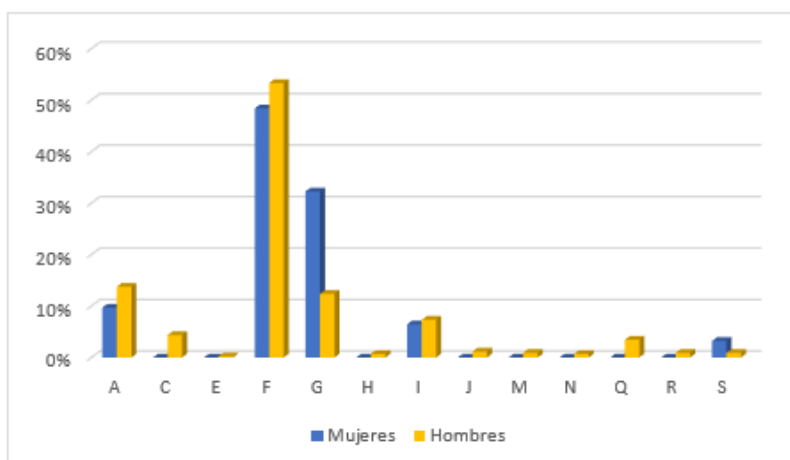

Fuente: Cámara de Comercio de Aguachica, Dirección de Desarrollo y Competitividad.

En este caso, el sector de la “Construcción” es el que posee mayor participación tanto de mujeres como de hombres, siendo el 48% de mujeres y el 53% de hombres empleados.

## SAN MARTÍN

### Tipo de Organización:

Para este año, el municipio de San Martín presentó variedad en las organizaciones, teniendo 119 en Personas Naturales, 120 Establecimientos comerciales, 1 Sociedad Limitada, 1 Sociedad Anónima, 9 Sociedades Comanditas por Acciones y 57 SAS.

**Tabla 107 Tipo de Organización San Martín 2019**

SECTOR ECONÓMICO	Persona Natural		Est. De Comercio		Sociedad Ltda		Sociedad Anónima		Soc. comand por acci.		SAS	
	No.	%	No.	%	No.	%	No.	%	No.	%	No.	%
(A) Agricultura, ganadería, caza, silvicultura y pesca	2	2%	1	1%	0	0%	0	0%	0	0%	4	7%
(B) Explotación de minas y canteras	0	0%	0	0%	0	0%	0	0%	0	0%	2	4%
(C) Industrias manufactureras	15	13%	14	12%	0	0%	0	0%	0	0%	5	9%
(E) Distribución de agua; evacuación y tratamiento de aguas residuales, gestión de desechos y	0	0%	0	0%	0	0%	1	100%	0	0%	3	5%

<b>actividades de saneamiento ambiental</b>												
<b>(F) Construcción</b>	1	1%	2	2%	1	0%	0	0%	0	0%	3	5%
<b>(G) Comercio al por mayor y al por menor; reparación de vehículos automotores y motocicletas</b>	49	41%	50	42%	0	100%	0	0%	0	0%	6	11%
<b>(H) Transporte y almacenamiento</b>	6	5%	6	5%	0	0%	0	0%	9	100%	16	28%
<b>(I) Alojamiento y servicios de comida</b>	25	21%	27	23%	0	0%	0	0%	0	0%	4	7%
<b>(K) Actividades financieras y de seguros</b>	3	3%	2	2%	0	0%	0	0%	0	0%	0	0%
<b>(M) Actividades profesionales, científicas y técnicas</b>	0	0%	1	1%	0	0%	0	0%	0	0%	3	5%
<b>(N) Actividades de servicios administrativos y de apoyo</b>	3	3%	2	2%	0	0%	0	0%	0	0%	9	16%
<b>(Q) Actividades de atención de la salud humana y de asistencia social</b>	0	0%	1	1%	0	0%	0	0%	0	0%	1	2%
<b>(R) Actividades artísticas, de entretenimiento y recreación</b>	6	5%	6	5%	0	0%	0	0%	0	0%	0	0%
<b>(S) Otras actividades de servicios</b>	9	8%	8	7%	0	0%	0	0%	0	0%	1	2%
<b>TOTAL</b>	119	100%	120	100%	1	100%	1	100%	9	100%	57	100%

Fuente: Cámara de Comercio de Aguachica, Dirección de Desarrollo y Competitividad.

**Gráfico 99 Tipo de Organización San Martín 2019**

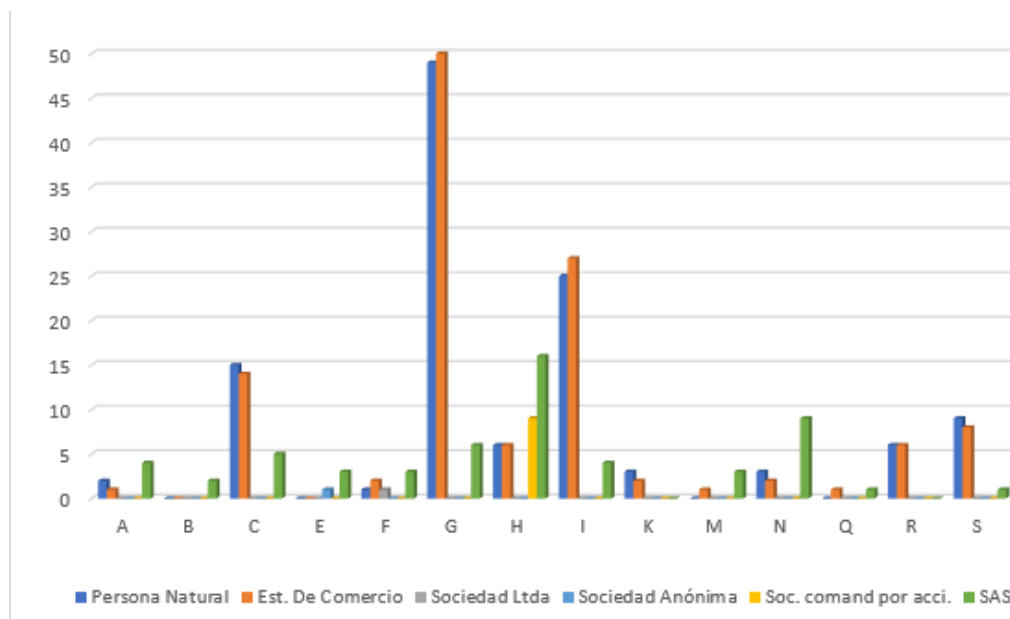

Fuente: Cámara de Comercio de Aguachica, Dirección de Desarrollo y Competitividad.

Para las Personas Naturales y Establecimientos de Comercio, la mayor cantidad se encuentra en el sector “Comercio al por mayor y al por menor; reparación de vehículos automotores y motocicletas” con 41% y 42% respectivamente. La Sociedad Limitada

tiene el 100% de su participación en el sector “Construcción”. La única organización en Sociedad Anónima se encuentra en el sector “Distribución de agua; evacuación y tratamiento de aguas residuales, gestión de desechos y actividades de saneamiento ambiental”. Por su parte, las 9 organizaciones de Sociedad Comandita por Acciones concentran el 100% de su participación en el sector “Transporte y almacenamiento”. Finalmente, las SAS también tienen su mayor participación en el sector “Transporte y almacenamiento” con un 28%.

### Tamaño Empresarial:

De las 106 empresas, 105 son Microempresas y 1 es Pequeña.

**Tabla 108** *Tamaño Empresarial san Martín 2019*

SECTOR ECONÓMICO	Micro		Pequeña	
	No.	%	No.	%
<b>(A) Agricultura, ganadería, caza, silvicultura y pesca</b>	6	6%	0	0%
<b>(B) Explotación de minas y canteras</b>	1	1%	0	0%
<b>(C) Industrias manufactureras</b>	12	11%	0	0%
<b>(E) Distribución de agua; evacuación y tratamiento de aguas residuales, gestión de desechos y actividades de saneamiento ambiental</b>	4	4%	0	0%
<b>(F) Construcción</b>	3	3%	0	0%
<b>(G) Comercio al por mayor y al por menor; reparación de vehículos automotores y motocicletas</b>	27	26%	0	0%
<b>(H) Transporte y almacenamiento</b>	10	10%	1	100%
<b>(I) Alojamiento y servicios de comida</b>	17	16%	0	0%
<b>(K) Actividades financieras y de seguros</b>	2	2%	0	0%
<b>(M) Actividades profesionales, científicas y técnicas</b>	2	2%	0	0%
<b>(N) Actividades de servicios administrativos y de apoyo</b>	9	9%	0	0%
<b>(Q) Actividades de atención de la salud humana y de asistencia social</b>	1	1%	0	0%
<b>(R) Actividades artísticas, de entretenimiento y recreación</b>	5	5%	0	0%
<b>(S) Otras actividades de servicios</b>	6	6%	0	0%
<b>TOTAL</b>	105	100%	1	100%

Fuente: Cámara de Comercio de Aguachica, Dirección de Desarrollo y Competitividad.

**Gráfico 100 Tamaño Empresarial San Martín 2019**

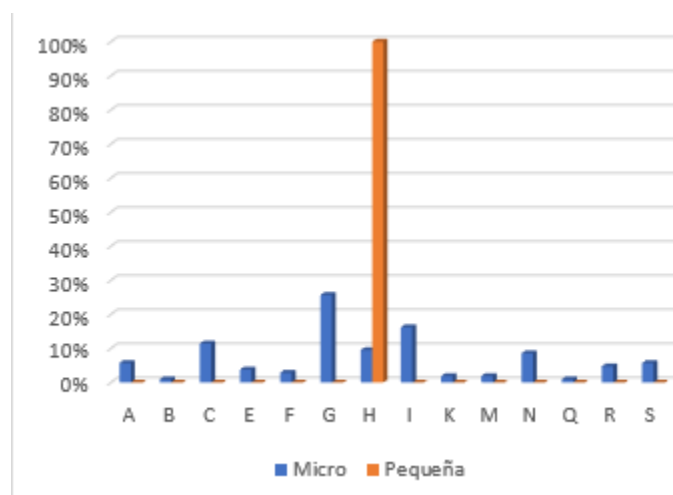

Fuente: Cámara de Comercio de Aguachica, Dirección de Desarrollo y Competitividad.

La mayor cantidad de Microempresas están en el sector “Comercio al por mayor y al por menor; reparación de vehículos automotores y motocicletas” con 26% de participación. Por otro lado, la empresa Pequeña hace parte del sector “Transporte y almacenamiento”.

**Empleos Generados:**

El municipio de San Martín empleó a 38 mujeres y a 360 hombres en el año 2019.

**Tabla 109 Empleo Generado San Martín 2019**

SECTOR ECONÓMICO	Mujeres		Hombres	
	No.	%	No.	%
(A) Agricultura, ganadería, caza, silvicultura y pesca	0	0%	17	5%
(B) Explotación de minas y canteras	0	0%	3	1%
(C) Industrias manufactureras	2	5%	14	4%
(E) Distribución de agua; evacuación y tratamiento de aguas residuales, gestión de desechos y actividades de saneamiento ambiental	9	24%	10	3%
(F) Construcción	2	5%	17	5%
(G) Comercio al por mayor y al por menor; reparación de vehículos automotores y motocicletas	6	16%	104	29%
(H) Transporte y almacenamiento	9	24%	6	2%
(I) Alojamiento y servicios de comida	7	18%	51	14%
(K) Actividades financieras y de seguros	1	3%	102	28%

<b>(M)Actividades profesionales, científicas y técnicas</b>	0	0%	2	1%
<b>(N)Actividades de servicios administrativos y de apoyo</b>	1	3%	12	3%
<b>(Q)Actividades de atención de la salud humana y de asistencia social</b>	0	0%	1	0%
<b>(R)Actividades artísticas, de entretenimiento y recreación</b>	0	0%	11	3%
<b>(S)Otras actividades de servicios</b>	1	3%	10	3%
<b>TOTAL</b>	38	100%	360	100%

Fuente: Cámara de Comercio de Aguachica, Dirección de Desarrollo y Competitividad.

**Gráfico 101 Empleo Generado San Martín 2019**

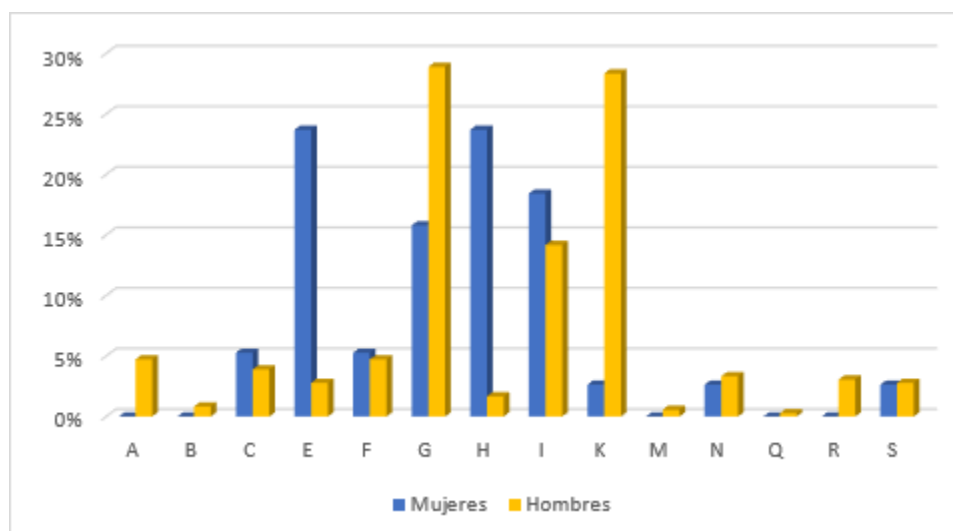

Fuente: Cámara de Comercio de Aguachica, Dirección de Desarrollo y Competitividad.

De las personas empleadas, el mayor porcentaje de hombres se encuentra en el sector “Comercio al por mayor y al por menor; reparación de vehículos automotores y motocicletas” con 29% de participación. Por parte de las mujeres, los dos sectores con mayor participación son “Distribución de agua; evacuación y tratamiento de aguas residuales, gestión de desechos y actividades de saneamiento ambiental” y “Transporte y almacenamiento” con un 24% cada uno.

## TAMALAMEQUE

### Tipo de Organización:

Tamalameque presenta información de 55 organizaciones, de las cuales 25 son Persona Natural, 28 Establecimientos de comercio y 2 SAS.

**Tabla 110 Tipo de Organización Tamalameque 2019**

SECTOR ECONÓMICO	Persona Natural		Est. De Comercio		SAS	
	No.	%	No.	%	No.	%
<b>(A) Agricultura, ganadería, caza, silvicultura y pesca</b>	0	0%	0	0%	1	50%
<b>(C) Industrias manufactureras</b>	1	4%	1	4%	1	50%
<b>(E) Distribución de agua; evacuación y tratamiento de aguas residuales, gestión de desechos y actividades de saneamiento ambiental</b>	0	0%	0	0%	0	0%
<b>(G) Comercio al por mayor y al por menor; reparación de vehículos automotores y motocicletas</b>	14	56%	16	57%	0	0%
<b>(I) Alojamiento y servicios de comida</b>	7	28%	7	25%	0	0%
<b>(P) Educación</b>	0	0%	1	4%	0	0%
<b>(R) Actividades artísticas, de entretenimiento y recreación</b>	2	8%	2	7%	0	0%
<b>(S) Otras actividades de servicios</b>	1	4%	1	4%	0	0%
<b>TOTAL</b>	25	100%	28	100%	2	100%

Fuente: Cámara de Comercio de Aguachica, Dirección de Desarrollo y Competitividad.

**Gráfico 102 Tipo de Organización Tamalameque 2019**

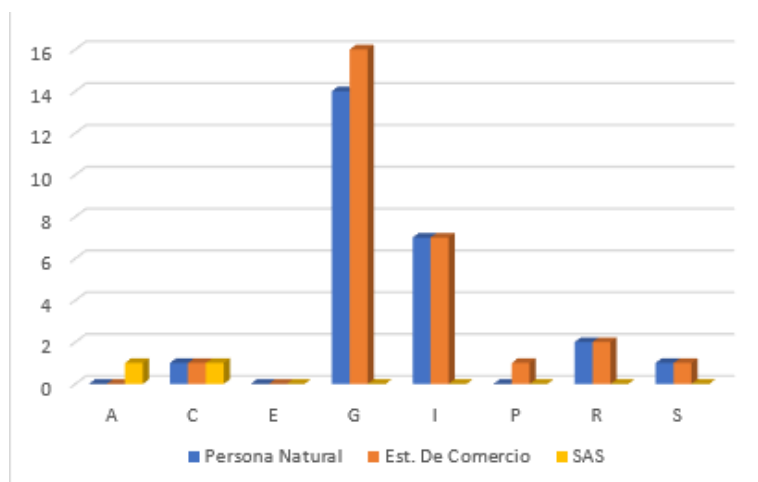

Fuente: Cámara de Comercio de Aguachica, Dirección de Desarrollo y Competitividad.

El 56% y 57% de Persona Natural y Establecimiento de Comercio se encuentran en el sector “Comercio al por mayor y al por menor; reparación de vehículos automotores y motocicletas”, así mismo, las SAS tiene 50% en “Agricultura, ganadería, caza, silvicultura y pesca” y otro 50% en la “Industria manufacturera”.

## Tamaño Empresarial:

El total de las empresas en el municipio de Tamalameque son Microempresas.

**Tabla 111** *Tamaño Empresarial Tamalameque 2019*

SECTOR ECONÓMICO	Micro	
	No.	%
(A) Agricultura, ganadería, caza, silvicultura y pesca	1	6%
(C) Industrias manufactureras	1	6%
(G) Comercio al por mayor y al por menor; reparación de vehículos automotores y motocicletas	8	50%
(I) Alojamiento y servicios de comida	4	25%
(R) Actividades artísticas, de entretenimiento y recreación	1	6%
(S) Otras actividades de servicios	1	6%
<b>TOTAL</b>	<b>16</b>	<b>100%</b>

Fuente: Cámara de Comercio de Aguachica, Dirección de Desarrollo y Competitividad.

**Gráfico 103** *Tamaño Empresarial Tamalameque 2019*

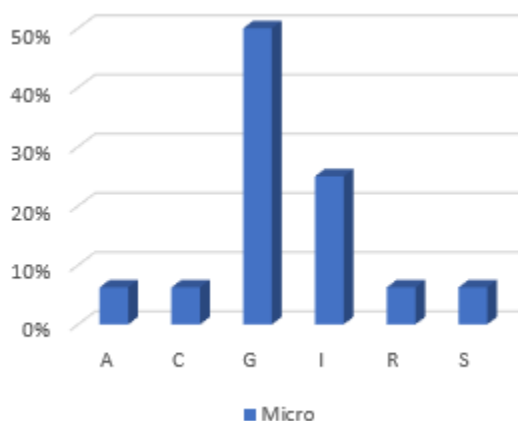

Fuente: Cámara de Comercio de Aguachica, Dirección de Desarrollo y Competitividad.

De las Microempresas, 8 hacen parte del sector “Comercio al por mayor y al por menor; reparación de vehículos automotores y motocicletas”, este es el que posee mayor participación, con un 50%, seguido está el sector “Alojamiento y servicios de comida” con un 25%.

## Empleos Generados:

En este el municipio de Tamalameque empleó a 25 personas, de las cuales 4 hacen parte de las mujeres y 21 de los hombres.

**Tabla 112 Empleo Generado Tamalameque 2019**

SECTOR ECONÓMICO	Mujeres		Hombres	
	No.	%	No.	%
<b>(A) Agricultura, ganadería, caza, silvicultura y pesca</b>	0	0%	1	5%
<b>(C) Industrias manufactureras</b>	0	0%	2	10%
<b>(G) Comercio al por mayor y al por menor; reparación de vehículos automotores y motocicletas</b>	3	75%	10	48%
<b>(I) Alojamiento y servicios de comida</b>	0	0%	5	24%
<b>(R) Actividades artísticas, de entretenimiento y recreación</b>	0	0%	3	14%
<b>(S) Otras actividades de servicios</b>	1	25%	0	0%
<b>TOTAL</b>	4	100%	21	100%

Fuente: Cámara de Comercio de Aguachica, Dirección de Desarrollo y Competitividad.

**Gráfico 104 Empleo Generado Tamalameque 2019**

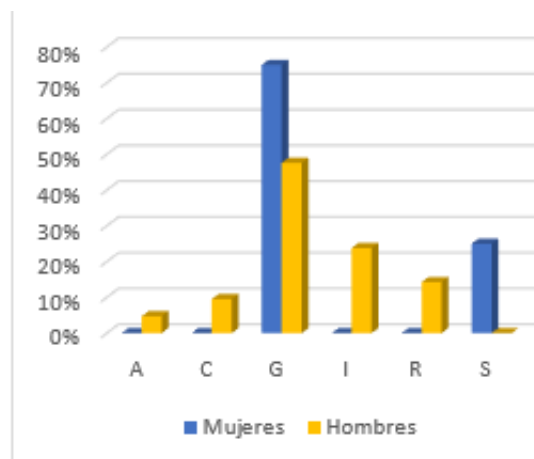

Fuente: Cámara de Comercio de Aguachica, Dirección de Desarrollo y Competitividad.

La mayor participación de los dos casos es en el sector “Comercio al por mayor y al por menor; reparación de vehículos automotores y motocicletas”, con un 75% y 48% de participación respectivamente.



# AÑO 2020

## ESTADO DE LAS MATRÍCULAS DEL SUR DE BOLÍVAR 2020

En el año 2020 se realizaron 658 matrículas, en la siguiente tabla se podrá observar detalladamente el estado actual de todas por municipios.

*Tabla 113 Estado de las Matrículas Sur de Bolívar 2020*

MUNICIPIO	MATRÍCULA ACTIVA		MATRÍCULA CANCELADA		MATRÍCULA FUERA DE J.		TOTAL	
	N°	%	N°	%	N°	%	N°	%
ARENAL	24	92%	1	4%	1	4%	26	100%
MORALES	54	96%	2	4%		0%	56	100%
NOROSÍ	35	97%		0%	1	3%	36	100%
REGIDOR	18	100%		0%		0%	18	100%
RÍO VIEJO	20	100%		0%		0%	20	100%
SANTA ROSA DEL SUR	412	96%	18	4%		0%	430	100%
SIMITÍ	94	96%	4	4%		0%	98	100%

Fuente: Cámara de Comercio de Aguachica, Dirección de Desarrollo y Competitividad.

Los municipios con mayor participación de matrículas activas son Regidor y Río Viejo, quienes actualmente poseen 100% de estas matrículas. A su vez se evidencia un mismo porcentaje de matrículas canceladas para los municipios de Arenal, Morales, Santa Rosa del Sur y Simití con 4%. Finalmente, el mayor porcentaje de matrículas fuera de Jurisdicción corresponde a Arenal con un 4%

### ARENAL

#### Tipo de Organización:

*Tabla 114 Tipo de Organización Arenal 2020*

ACTIVIDAD ECONÓMICA	Persona Natural	%	Establecimiento de Comercio	%	Sociedad por Acciones simplificada	%
(C) Industrias manufactureras	1	11%	2	20%		0%
(F) Construcción		0%		0%	1	20%
(G) Comercio al por mayor y al por menor; reparación de	7	78%	7	70%	1	20%

<b>vehículos automotores y motocicletas</b>						
<b>(H) Transporte y almacenamiento</b>		0%		0%	1	20%
<b>(J) Información y comunicaciones</b>		0%		0%	1	20%
<b>(M) Actividades profesionales, científicas y técnicas</b>		0%		0%	1	20%
<b>(S) Otras actividades de servicios</b>	1	11%	1	10%		0%
<b>TOTAL</b>	9	100%	10	100%	5	100%

Fuente: Cámara de Comercio de Aguachica, Dirección de Desarrollo y Competitividad.

**Gráfico 105 Tipo de Organización Arenal 2020**

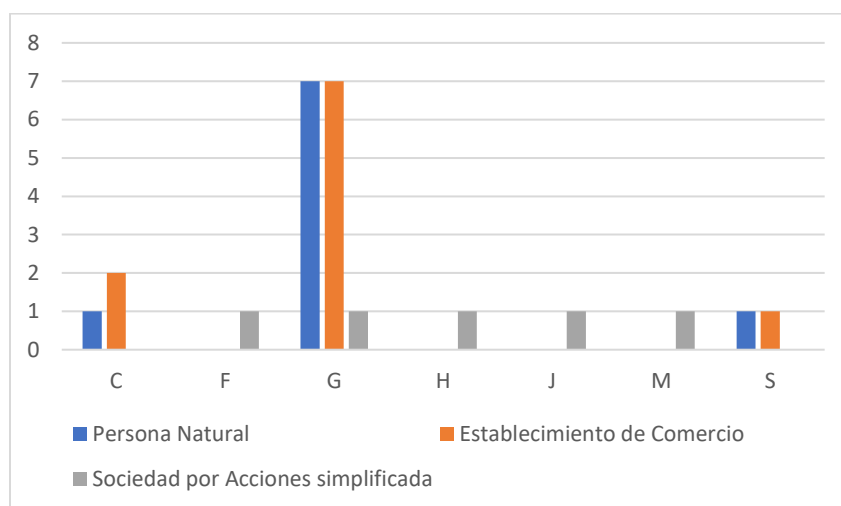

Fuente: Cámara de Comercio de Aguachica, Dirección de Desarrollo y Competitividad.

A lo largo de los años se ha venido presentando este comportamiento en Personas Natural y Establecimiento de Comercio, las cuales poseen un alto grado de participación en el sector de Comercio al por mayor y al por menor; reparación de vehículos automotores y motocicletas, para este año la cifra fue de 78% y 70%. Por su parte, S.A.S presenta participación en varios sectores con 20%.

### Tamaño Empresarial:

**Tabla 115 Tamaño Empresarial Arenal 2020**

ACTIVIDAD ECONÓMICA	MICRO	%	PEQUEÑA	%
	O		A	
<b>(C) Industrias manufactureras</b>	1	8%		0%

<b>(F) Construcción</b>		0%	1	100%
<b>(G) Comercio al por mayor y al por menor; reparación de vehículos automotores y motocicletas</b>	8	62%		0%
<b>(H) Transporte y almacenamiento</b>	1	8%		0%
<b>(J) Información y comunicaciones</b>	1	8%		0%
<b>(M) Actividades profesionales, científicas y técnicas</b>	1	8%		0%
<b>(S) Otras actividades de servicios</b>	1	8%		0%
<b>TOTAL</b>	13	100%	1	100%

Fuente: Cámara de Comercio de Aguachica, Dirección de Desarrollo y Competitividad.

**Gráfico 106 Tamaño Empresarial Arenal 2020**

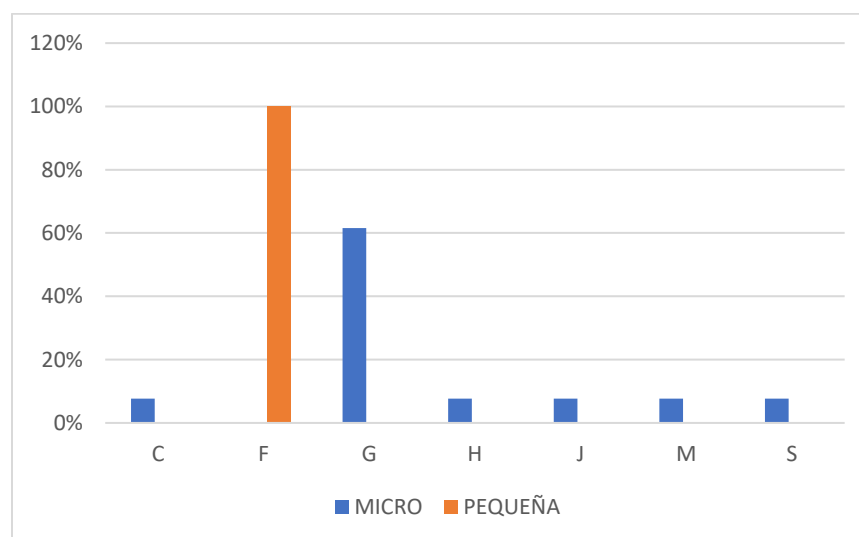

Fuente: Cámara de Comercio de Aguachica, Dirección de Desarrollo y Competitividad.

El municipio cuenta con 14 empresas, de las cuales la pequeña tiene participación del 100% en la sección F “Construcción”, por su parte, las 13 microempresas siguen presentando mayor participación en la sección G con un 62%.

### Empleo Generado:

**Tabla 116 Empleo Generado Arenal 2020**

ACTIVIDAD ECONÓMICA	H	%	M	%
<b>(C) Industrias manufactureras</b>	2	9%		0%
<b>(F) Construcción</b>	9	41%	1	25%

<b>(G) Comercio al por mayor y al por menor; reparación de vehículos automotores y motocicletas</b>	6	27%	2	50%
<b>(H) Transporte y almacenamiento</b>	4	18%		0%
<b>(S) Otras actividades de servicios</b>	1	5%	1	25%
<b>TOTAL</b>	22	100%	4	100%

Fuente: Cámara de Comercio de Aguachica, Dirección de Desarrollo y Competitividad.

**Gráfico 107 Empleo Generado Arenal 2020**

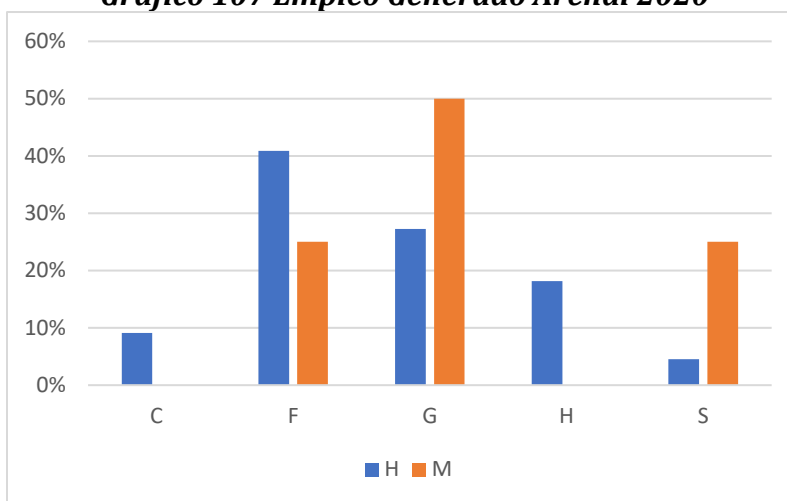

Fuente: Cámara de Comercio de Aguachica, Dirección de Desarrollo y Competitividad.

El número de trabajadores por género es muy parejo, cada año las mujeres poseen participación en nuevos sectores. Para el año 2020 el 50% de participación del género femenino correspondió a la sección G, por su parte, el género masculino participa con un 41% en Construcción.

## MORALES

### Tipo de Organización:

**Tabla 117 Tipo de Organización Morales 2020**

ACTIVIDAD ECONÓMICA	Persona Natural	%	Establecimiento de Comercio	%	Sociedad por Acciones simplificada	%
<b>(C) Industrias manufactureras</b>	1	4%	1	4%	1	50%
<b>(F) Construcción</b>	2	7%	1	4%	1	50%
<b>(G) Comercio al por mayor y al por menor; reparación de</b>	13	48%	10	40%		0%

<b>vehículos automotores y motocicletas</b>						
<b>(I) Alojamiento y servicios de comida</b>	10	37%	11	44%		0%
<b>(J) Información y comunicaciones</b>	1	4%	1	4%		0%
<b>(P) Educación</b>		0%	1	4%		0%
<b>TOTAL</b>	27	100%	25	100%	2	100%

Fuente: Cámara de Comercio de Aguachica, Dirección de Desarrollo y Competitividad.

**Gráfico 108 Tipo de Organización Morales 2020**

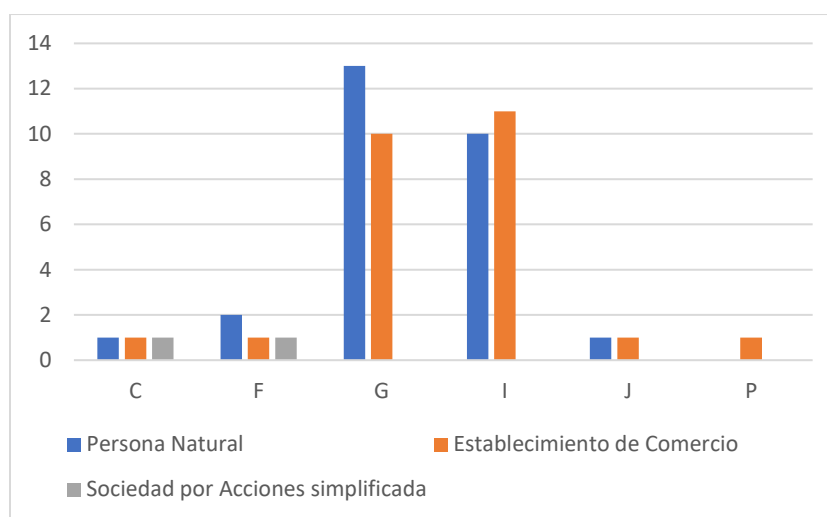

Fuente: Cámara de Comercio de Aguachica, Dirección de Desarrollo y Competitividad.

En el municipio de morales, para el año 2020, la mayor participación en el sector comercio al por mayor y al por menor; reparación de vehículos automotores y motocicletas, fue por persona natural con un 48%, por su parte, Establecimiento de Comercio tiene participación de 44% en Alojamiento y servicios de comida, finalmente S.A.S cuenta con 50% tanto en C como en F.

### Tamaño Empresarial:

**Tabla 118 Tamaño Empresarial Morales 2020**

ACTIVIDAD ECONÓMICA	MICRO	%
<b>(C) Industrias manufactureras</b>	2	7%
<b>(F) Construcción</b>	3	10%
<b>(G) Comercio al por mayor y al por menor; reparación de vehículos automotores y motocicletas</b>	13	45%
<b>(I) Alojamiento y servicios de comida</b>	10	34%
<b>(J) Información y comunicaciones</b>	1	3%

<b>TOTAL</b>	29	100%
--------------	----	------

Fuente: Cámara de Comercio de Aguachica, Dirección de Desarrollo y Competitividad.

**Gráfico 109 Tamaño Empresarial Morales 2020**

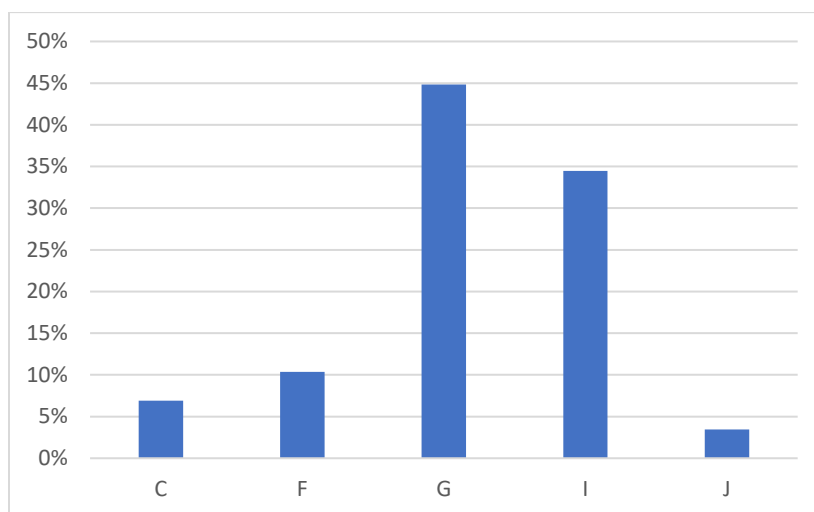

Fuente: Cámara de Comercio de Aguachica, Dirección de Desarrollo y Competitividad.

El total de microempresas corresponde a 29%, en la cual se puede evidenciar que quienes presentan mayor participación son aquellas de las secciones G e I con 45% y 34%. Por su parte, el menor % corresponde a C con un 7%.

#### Empleo Generado:

**Tabla 119 Empleo Generado Morales 2020**

ACTIVIDAD ECONÓMICA	H	%	M	%
<b>(C) Industrias manufactureras</b>	4	11%		0%
<b>(F) Construcción</b>	4	11%		0%
<b>(G) Comercio al por mayor y al por menor; reparación de vehículos automotores y motocicletas</b>	12	32%	8	67%
<b>(I) Alojamiento y servicios de comida</b>	17	45%	4	33%
<b>(J) Información y comunicaciones</b>	1	3%		0%
<b>TOTAL</b>	38	100%	12	100%

Fuente: Cámara de Comercio de Aguachica, Dirección de Desarrollo y Competitividad.

**Gráfico 110 Empleo Generado Morales 2020**

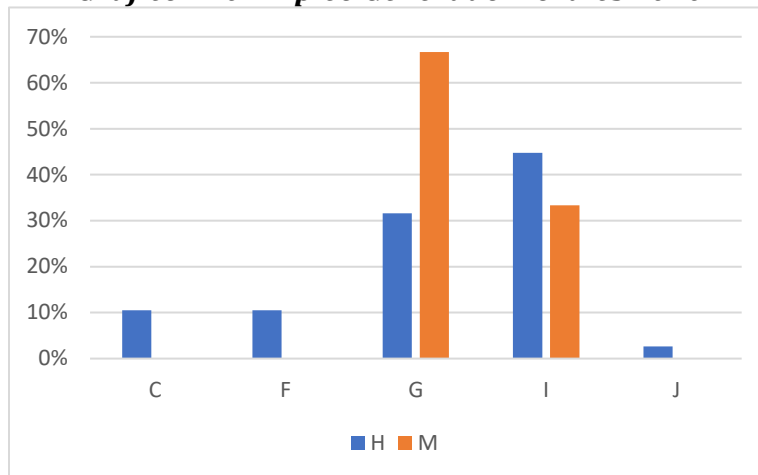

Fuente: Cámara de Comercio de Aguachica, Dirección de Desarrollo y Competitividad.

Gran parte de los empleos generados son en el sector G, como se plasma en el gráfico, razón por la cual ambos géneros poseen un alto nivel de participación en estos.

## NOROSÍ

**Tipo de Organización:**

**Tabla 120 Tipo de Organización Norosí 2020**

ACTIVIDAD ECONÓMICA	Persona Natural	%	Establecimiento de Comercio	%	Sociedad por Acciones simplificada	%
(A) Agricultura, ganadería, caza, silvicultura y pesca		0%		0%	1	17%
(B) Explotación de minas y canteras	1	8%	1	6%	3	50%
(G) Comercio al por mayor y al por menor; reparación de vehículos automotores y motocicletas	10	77%	12	75%	2	33%
(I) Alojamiento y servicios de comida	2	15%	2	13%		0%
(S) Otras actividades de servicios		0%	1	6%		0%
<b>TOTAL</b>	<b>13</b>	<b>100%</b>	<b>16</b>	<b>100%</b>	<b>6</b>	<b>100%</b>

Fuente: Cámara de Comercio de Aguachica, Dirección de Desarrollo y Competitividad.

**Gráfico 111 Tipo de Organización Norosí 2020**

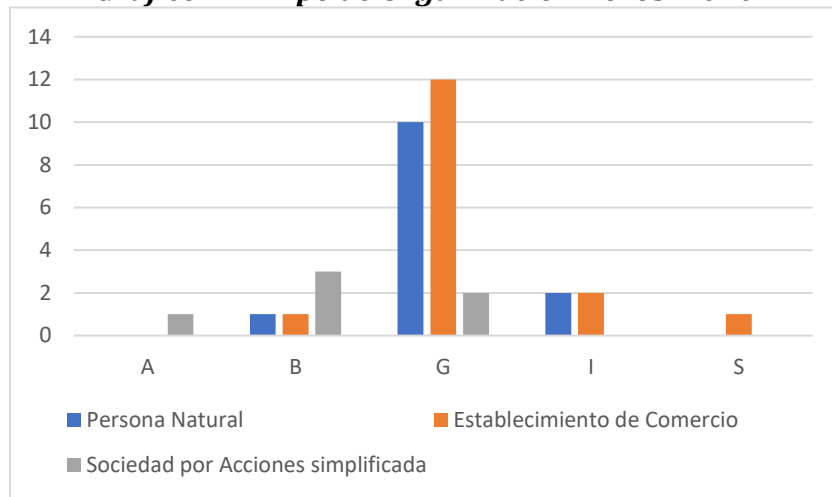

Fuente: Cámara de Comercio de Aguachica, Dirección de Desarrollo y Competitividad.

S.A.S posee un 50% de participación en Explotación de minas y canteras, mientras que las demás organizaciones continúan presentando esta tendencia de participación en el sector G.

**Tamaño Empresarial:**

**Tabla 121 Tamaño Empresarial Norosí 2020**

ACTIVIDAD ECONÓMICA	MICRO	%	PEQUEÑA	%
<b>(A) Agricultura, ganadería, caza, silvicultura y pesca</b>	1	6%		0%
<b>(B) Explotación de minas y canteras</b>	4	25%		0%
<b>(G) Comercio al por mayor y al por menor; reparación de vehículos automotores y motocicletas</b>	9	56%	1	100%
<b>(I) Alojamiento y servicios de comida</b>	2	13%		0%
<b>TOTAL</b>	16	100%	1	100%

Fuente: Cámara de Comercio de Aguachica, Dirección de Desarrollo y Competitividad.



**Gráfico 112 Tamaño Empresarial Norosí 2020**

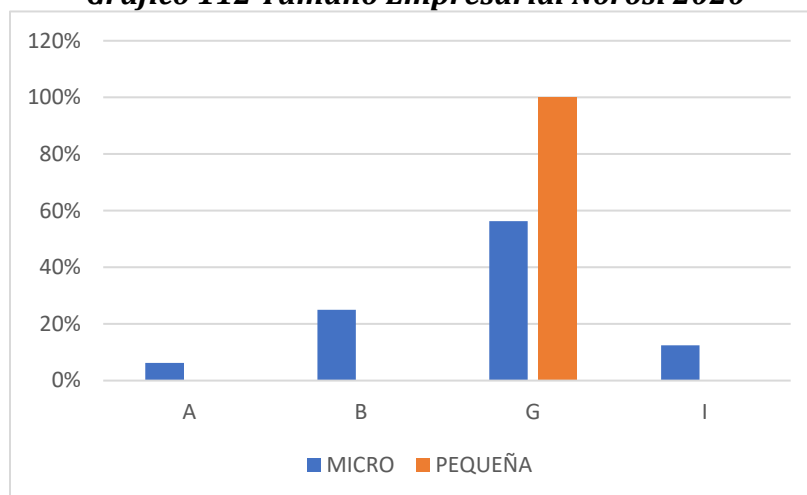

Fuente: Cámara de Comercio de Aguachica, Dirección de Desarrollo y Competitividad.

Teniendo en cuenta la información plasmada en el cuadro anterior, es preciso inferir la gran participación por parte de micro y pequeñas empresas en este sector como lo es la G. Por otro lado, se debe mencionar que quien posee actualmente menor porcentaje es las actividades económicas correspondientes a "A".

**Empleo Generado:**

**Tabla 122 Empleo Generado Norosí 2020**

ACTIVIDAD ECONÓMICA	H	%	M	%
<b>(A) Agricultura, ganadería, caza, silvicultura y pesca</b>	1	3%		0%
<b>(B) Explotación de minas y canteras</b>	5	15%		0%
<b>(G) Comercio al por mayor y al por menor; reparación de vehículos automotores y motocicletas</b>	21	64%	3	43%
<b>(I) Alojamiento y servicios de comida</b>	1	3%	4	57%
<b>(S) Otras actividades de servicios</b>	5	15%		0%
<b>TOTAL</b>	33	100%	7	100%

Fuente: Cámara de Comercio de Aguachica, Dirección de Desarrollo y Competitividad.

**Gráfico 113 Empleo Generado Norosí 2020**

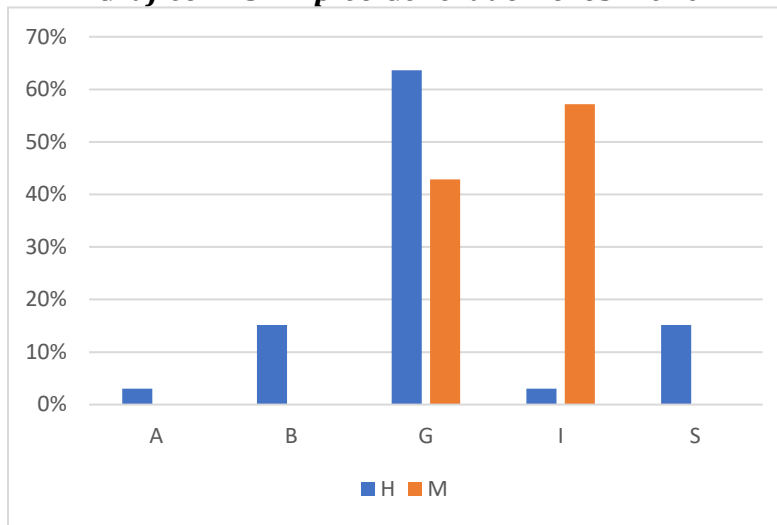

Fuente: Cámara de Comercio de Aguachica, Dirección de Desarrollo y Competitividad.

A diferencia de años anteriores se ha venido presentando aumentos considerables en la participación tanto de mujeres como de hombres y más en este sector que presenta porcentajes de 43% y 64%.

## REGIDOR

Tipo de Organización:

**Tabla 123 Tipo de Organización Regidor 2020**

ACTIVIDAD ECONÓMICA	Persona Natural	%	Establecimiento de Comercio	%
<b>(C) Industrias manufactureras</b>	1	13%	1	10%
<b>(G) Comercio al por mayor y al por menor; reparación de vehículos automotores y motocicletas</b>	6	75%	5	50%
<b>(J) Información y comunicaciones</b>	1	13%	1	10%
<b>(P) Educación</b>		0%	1	10%
<b>(R) Actividades artísticas, de entretenimiento y recreación</b>		0%	1	10%
<b>(S) Otras actividades de servicios</b>		0%	1	10%
<b>TOTAL</b>	8	100%	10	100%

Fuente: Cámara de Comercio de Aguachica, Dirección de Desarrollo y Competitividad.

**Gráfico 114 Tipo de Organización Regidor 2020**

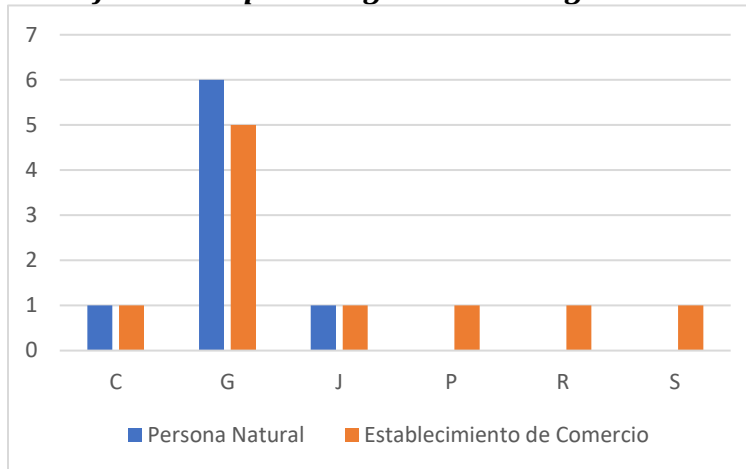

Fuente: Cámara de Comercio de Aguachica, Dirección de Desarrollo y Competitividad.

No cabe duda de la participación que tiene el sector de “Comercio al por mayor y al por menor; reparación de vehículos automotores y motocicletas”, en ambas Organizaciones, puesto que la primera de estas ocupa un 75%, mientras que la segunda posee el 50%.

**Tamaño Empresarial:**

**Tabla 124 Tamaño Empresarial Regidor 2020**

ACTIVIDAD ECONÓMICA	MICRO	%
<b>(C) Industrias manufactureras</b>	1	13%
<b>(G) Comercio al por mayor y al por menor; reparación de vehículos automotores y motocicletas</b>	6	75%
<b>(J) Información y comunicaciones</b>	1	13%
<b>TOTAL</b>	8	100%

Fuente: Cámara de Comercio de Aguachica, Dirección de Desarrollo y Competitividad.

**Gráfico 115 Tamaño Empresarial Regidor 2020**

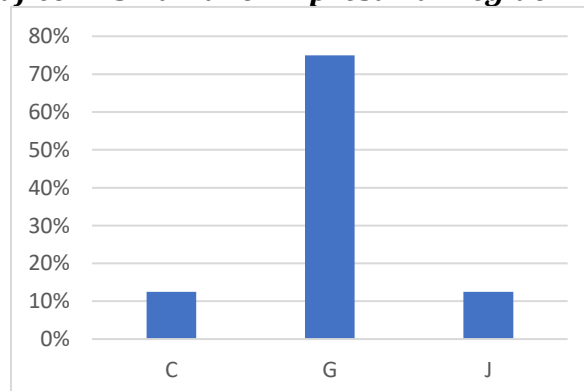

Fuente: Cámara de Comercio de Aguachica, Dirección de Desarrollo y Competitividad.

El total de empresas para este año fue catalogado como microempresas, de acuerdo a los comerciantes de estas, en el cual se puede observar que la mayoría de dichas microempresas posee participación es en el sector que más se ha venido mencionando, mientras que, actividades económicas como C y J solo representan el 13%.

### Empleo Generado:

**Tabla 125 Empleo Generado Regidor 2020**

ACTIVIDAD ECONÓMICA	H	%	M	%
<b>(C) Industrias manufactureras</b>	1	17%		0%
<b>(G) Comercio al por mayor y al por menor; reparación de vehículos automotores y motocicletas</b>	1	17%	3	100%
<b>(J) Información y comunicaciones</b>	1	17%		0%
<b>(R) Actividades artísticas, de entretenimiento y recreación</b>	2	33%		0%
<b>(S) Otras actividades de servicios</b>	1	17%		0%
<b>TOTAL</b>	6	100%	3	100%

Fuente: Cámara de Comercio de Aguachica, Dirección de Desarrollo y Competitividad.

**Gráfico 116 Empleo Generado Regidor 2020**

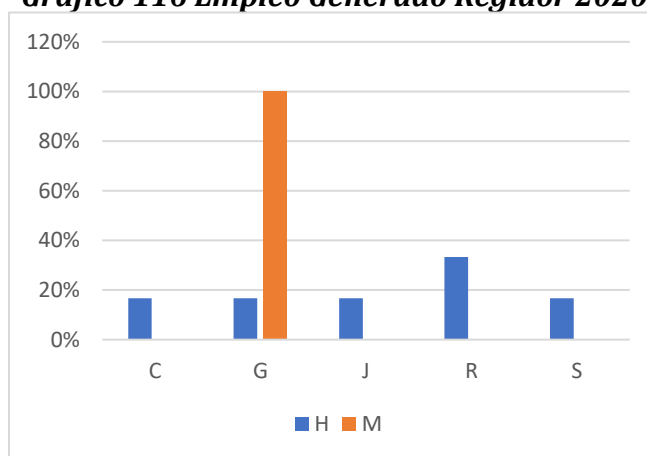

Fuente: Cámara de Comercio de Aguachica, Dirección de Desarrollo y Competitividad.

En este año, se puede apreciar que la participación de hombres está más concentrada en la actividad económica R “actividades artísticas, de entretenimiento y recreación” con un 33%, por su parte, las mujeres continúan mostrando mayor participación en la sección G, de hecho, representa el 100%.

## RÍO VIEJO

### Tipo de Organización:

*Tabla 126 Tipo de Organización Río Viejo 2020*

ACTIVIDAD ECONÓMICA	Persona Natural	%	Establecimiento de Comercio	%	Sociedad por Acciones simplificada	%
(C) Industrias manufactureras	1	11%	1	13%		0%
(F) Construcción		0%		0%	1	33%
(G) Comercio al por mayor y al por menor; reparación de vehículos automotores y motocicletas	6	67%	6	75%		0%
(H) Transporte y almacenamiento	1	11%		0%		0%
(M) Actividades profesionales, científicas y técnicas	1	11%	1	13%		0%
(N) Actividades de servicios administrativos y de apoyo		0%		0%	2	67%
<b>TOTAL</b>	<b>9</b>	<b>100%</b>	<b>8</b>	<b>100%</b>	<b>3</b>	<b>100%</b>

Fuente: Cámara de Comercio de Aguachica, Dirección de Desarrollo y Competitividad.

*Gráfico 117 Tipo de Organización Río Viejo 2020*

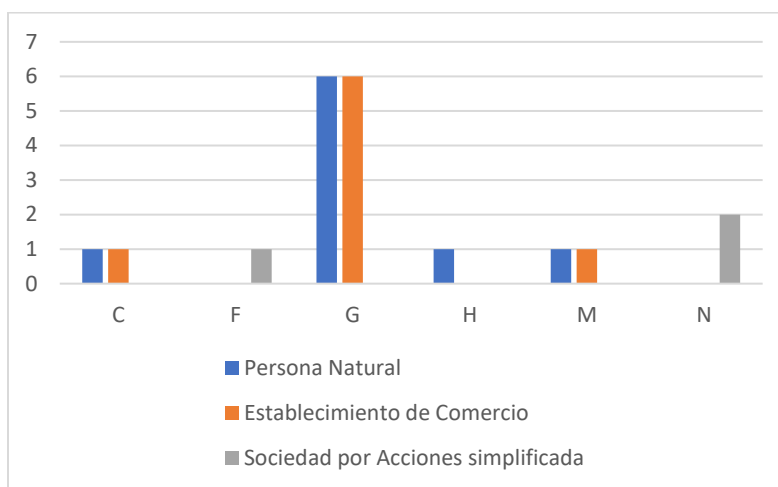

Fuente: Cámara de Comercio de Aguachica, Dirección de Desarrollo y Competitividad.

El sector G, posee un gran porcentaje de participación tanto en persona natural como en Establecimiento de Comercio, en esta ocasión se puede apreciar un 67% y 75% respectivamente. Por su parte, S.A.S, se concreta mayormente en el sector N “Actividades de servicios administrativos y de apoyo” con un 67%.

**Tamaño Empresarial:**

*Tabla 127 Tamaño Empresarial Río Viejo 2020*

ACTIVIDAD ECONÓMICA	MICRO	%
(C) Industrias manufactureras	1	8%
(F) Construcción	1	8%
(G) Comercio al por mayor y al por menor; reparación de vehículos automotores y motocicletas	6	50%
(H) Transporte y almacenamiento	1	8%
(M) Actividades profesionales, científicas y técnicas	1	8%
(N) Actividades de servicios administrativos y de apoyo	2	17%
<b>TOTAL</b>	<b>12</b>	<b>100%</b>

Fuente: Cámara de Comercio de Aguachica, Dirección de Desarrollo y Competitividad.

*Gráfico 118 Tamaño Empresarial Río Viejo 2020*

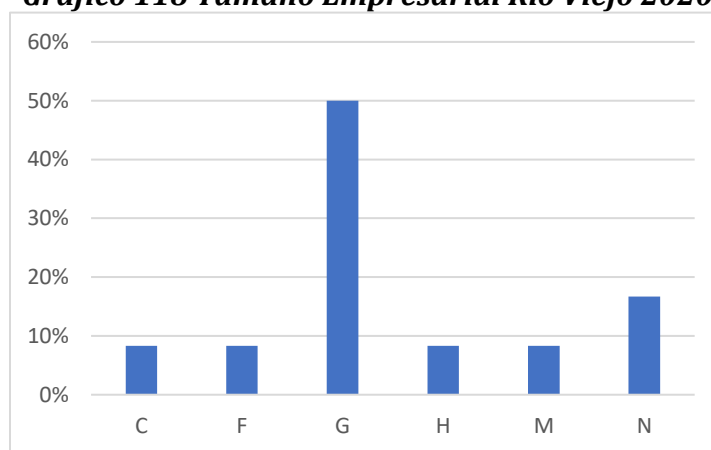

Fuente: Cámara de Comercio de Aguachica, Dirección de Desarrollo y Competitividad.

El mayor número de microempresas está situado en el sector G, ocupando un 50%, seguido de Actividades de servicios administrativos y de apoyo con un 17% y las actividades económicas restantes poseen 8% cada una.

**Empleo Generado:**

*Tabla 128 Empleo Generado Río Viejo 2020*

ACTIVIDAD ECONÓMICA	H	%	M	%
(C) Industrias manufactureras	1	8%	1	25%
(F) Construcción	3	23%		0%
(G) Comercio al por mayor y al por menor; reparación de vehículos automotores y motocicletas	5	38%		0%
(H) Transporte y almacenamiento	1	8%		0%

<b>(M) Actividades profesionales, científicas y técnicas</b>		0%	2	50%
<b>(N) Actividades de servicios administrativos y de apoyo</b>	3	23%	1	25%
<b>TOTAL</b>	13	100%	4	100%

Fuente: Cámara de Comercio de Aguachica, Dirección de Desarrollo y Competitividad.

**Gráfico 119 Empleo Generado Río Viejo 2020**

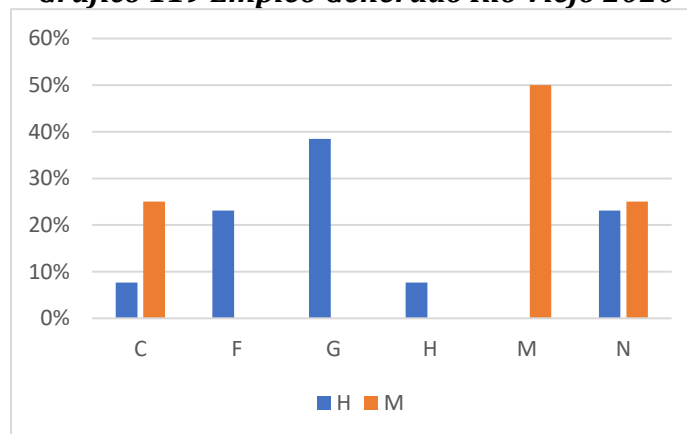

Fuente: Cámara de Comercio de Aguachica, Dirección de Desarrollo y Competitividad.

El género femenino en el municipio de Río Viejo, contiene una participación de 50% en el sector de actividades profesionales, científicas y técnicas, mientras las dos actividades poseen 25% de participación. Por otro lado, los hombres continúan presentando mayor participación en el área de Comercio al por mayor y al por menor; reparación de vehículos automotores y motocicletas con 38% y las actividades con menor participación corresponden a Industrias manufactureras y Transporte y almacenamiento con un 8% cada uno.

## SANTA ROSA DEL SUR

### Tipo de Organización:

**Tabla 129 Tipo de Organización Santa Rosa del Sur 2020**

ACTIVIDAD ECONÓMICA	Persona Natural	%	Establecimiento de Comercio	%	Sociedad por Acciones simplificada	%
<b>(B) Explotación de minas y canteras</b>		0%	1	1%	5	16%
<b>(C) Industrias manufactureras</b>	18	10%	18	9%	2	6%

<b>(E) Distribución de agua; evacuación y tratamiento de aguas residuales, gestión de desechos y actividades de saneamiento ambiental</b>		0%		0%	1	3%
<b>(F) Construcción</b>	2	1%	2	1%	2	6%
<b>(G) Comercio al por mayor y al por menor; reparación de vehículos automotores y motocicletas</b>	103	56%	110	56%	16	50%
<b>(H) Transporte y almacenamiento</b>	2	1%	4	2%	2	6%
<b>(I) Alojamiento y servicios de comida</b>	39	21%	36	18%		0%
<b>(J) Información y comunicaciones</b>	1	1%	1	1%		0%
<b>(M) Actividades profesionales, científicas y técnicas</b>	3	2%	3	2%	3	9%
<b>(N) Actividades de servicios administrativos y de apoyo</b>	2	1%	2	1%	1	3%
<b>(P) Educación</b>	1	1%	1	1%		0%
<b>(R) Actividades artísticas, de entretenimiento y recreación</b>	9	5%	10	5%		0%
<b>(S) Otras actividades de servicios</b>	5	3%	7	4%		0%
<b>TOTAL</b>	185	100%	195	100%	32	100%

Fuente: Cámara de Comercio de Aguachica, Dirección de Desarrollo y Competitividad.

**Gráfico 120 Tipo de Organización Santa Rosa del Sur 2020**

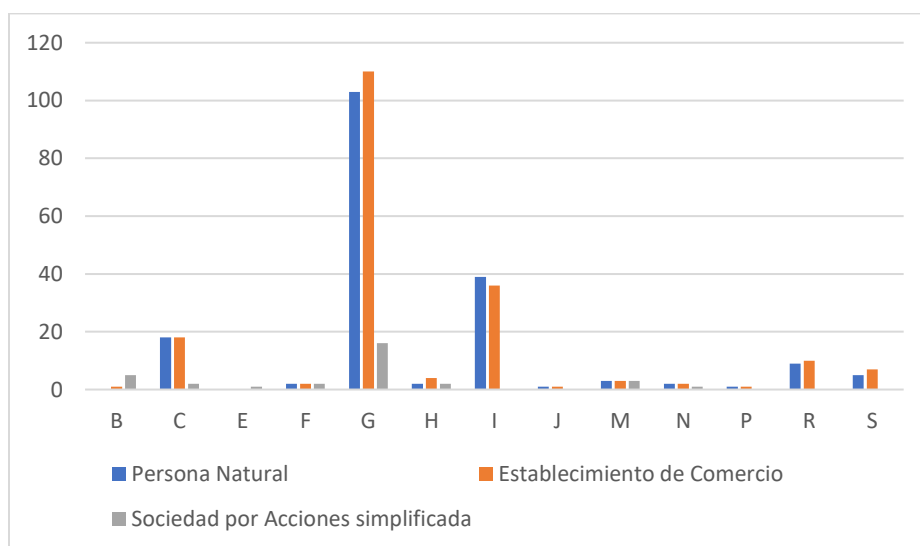

Fuente: Cámara de Comercio de Aguachica, Dirección de Desarrollo y Competitividad.



Los tres tipos de Organizaciones plasmados en la tabla poseen mayor representación en el sector de Comercio al por mayor y al por menor; reparación de vehículos automotores y motocicletas, Persona Natural con 56%, S.A.S, con 50% y Establecimiento de Comercio con 56%.

**Tamaño Empresarial:**

*Tabla 130 Tamaño Empresarial Santa Rosa del Sur 2020*

<b>ACTIVIDAD ECONÓMICA</b>	<b>MEDIANA</b>	<b>%</b>	<b>MICRO</b>	<b>%</b>	<b>PEQUEÑA</b>	<b>%</b>
<b>(B) Explotación de minas y canteras</b>	1	100%	4	2%		0%
<b>(C) Industrias manufactureras</b>		0%	20	9%		0%
<b>(E) Distribución de agua; evacuación y tratamiento de aguas residuales, gestión de desechos y actividades de saneamiento ambiental</b>		0%	1	0%		0%
<b>(F) Construcción</b>		0%	4	2%		0%
<b>(G) Comercio al por mayor y al por menor; reparación de vehículos automotores y motocicletas</b>		0%	117	55%	1	100%
<b>(H) Transporte y almacenamiento</b>		0%	4	2%		0%
<b>(I) Alojamiento y servicios de comida</b>		0%	39	18%		0%
<b>(J) Información y comunicaciones</b>		0%	1	0%		0%
<b>(M) Actividades profesionales, científicas y técnicas</b>		0%	6	3%		0%
<b>(N) Actividades de servicios administrativos y de apoyo</b>		0%	3	1%		0%
<b>(P) Educación</b>		0%	1	0%		0%
<b>(R) Actividades artísticas, de entretenimiento y recreación</b>		0%	9	4%		0%
<b>(S) Otras actividades de servicios</b>		0%	5	2%		0%
<b>TOTAL</b>	1	100%	214	100%	1	100%

Fuente: Cámara de Comercio de Aguachica, Dirección de Desarrollo y Competitividad.

**Gráfico 121 Tamaño Empresarial Santa Rosa del Sur 2020**

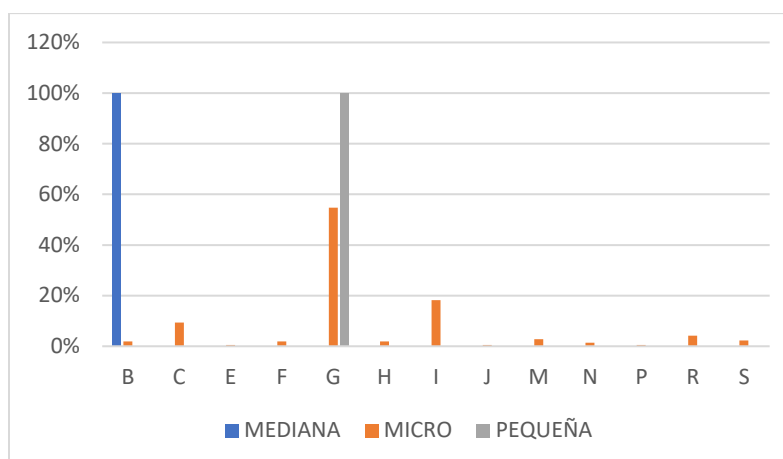

Fuente: Cámara de Comercio de Aguachica, Dirección de Desarrollo y Competitividad.

Se cuentan con 214 microempresas, de las cuales, la mayor participación corresponde a la sección G con un 55% y la menor participación de estas corresponde a las secciones E y P, la cantidad de estos no alcanza un valor representativo. A su vez, una mediana empresa con el 100% de participación en las actividades económicas de B y una pequeña empresa con el mismo porcentaje de participación en la G.

**Empleo Generado:**

**Tabla 131 Empleo Generado Santa Rosa del Sur 2020**

ACTIVIDAD ECONÓMICA	H	%	M	%
<b>(B) Explotación de minas y canteras</b>	95	32%	13	12%
<b>(C) Industrias manufactureras</b>	18	6%	13	12%
<b>(E) Distribución de agua; evacuación y tratamiento de aguas residuales, gestión de desechos y actividades de saneamiento ambiental</b>	1	0%		0%
<b>(F) Construcción</b>	3	1%		0%
<b>(G) Comercio al por mayor y al por menor; reparación de vehículos automotores y motocicletas</b>	123	42%	44	39%
<b>(H) Transporte y almacenamiento</b>	18	6%	2	2%
<b>(I) Alojamiento y servicios de comida</b>	22	7%	27	24%
<b>(J) Información y comunicaciones</b>	1	0%		0%
<b>(M) Actividades profesionales, científicas y técnicas</b>	4	1%	1	1%
<b>(N) Actividades de servicios administrativos y de apoyo</b>	2	1%	2	2%
<b>(P) Educación</b>	1	0%		0%

<b>(R) Actividades artísticas, de entretenimiento y recreación</b>	4	1%	6	5%
<b>(S) Otras actividades de servicios</b>	3	1%	4	4%
<b>TOTAL</b>	295	100%	112	100%

Fuente: Cámara de Comercio de Aguachica, Dirección de Desarrollo y Competitividad.

**Gráfico 122 Empleo Generado Santa Rosa del Sur 2020**

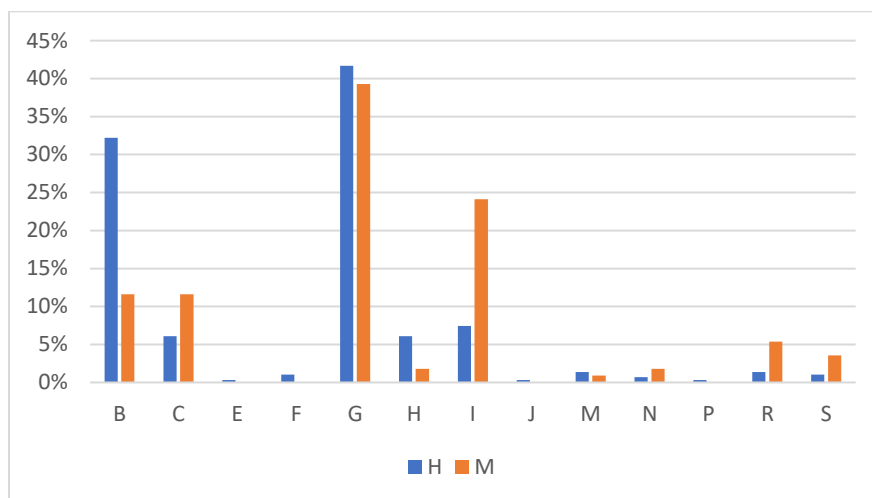

Fuente: Cámara de Comercio de Aguachica, Dirección de Desarrollo y Competitividad.

Ambos géneros poseen una participación considerable en la actividad económica G, sin embargo, es importante mencionar que la actividad B, cuenta con un 32% de participación masculina y que la sección I tiene un 24% de participación femenina.

## SIMITÍ

### Tipo de Organización:

**Tabla 132 Tipo de Organización Simití 2020**

ACTIVIDAD ECONÓMICA	Persona Natural	%	Establecimiento de Comercio	%	Sociedad por Acciones simplificada	%
<b>(C) Industrias manufactureras</b>	3	6%	2	5%		0%
<b>(F) Construcción</b>	2	4%		0%	2	50%
<b>(G) Comercio al por mayor y al por menor; reparación de vehículos automotores y motocicletas</b>	22	46%	20	48%		0%

<b>(H) Transporte y almacenamiento</b>	3	6%		0%		0%
<b>(I) Alojamiento y servicios de comida</b>	14	29%	16	38%		0%
<b>(J) Información y comunicaciones</b>		0%		0%	1	25%
<b>(M) Actividades profesionales, científicas y técnicas</b>		0%		0%	1	25%
<b>(N) Actividades de servicios administrativos y de apoyo</b>	2	4%	2	5%		0%
<b>(R) Actividades artísticas, de entretenimiento y recreación</b>	1	2%	1	2%		0%
<b>(S) Otras actividades de servicios</b>	1	2%	1	2%		0%
<b>TOTAL</b>	48	100%	42	100%	4	100%

Fuente: Cámara de Comercio de Aguachica, Dirección de Desarrollo y Competitividad.

**Gráfico 123 Tipo de Organización Simití 2020**

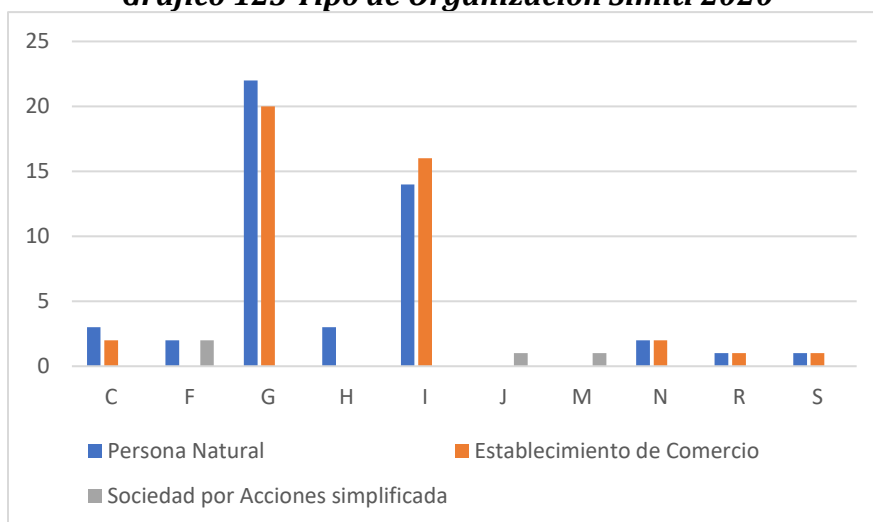

Fuente: Cámara de Comercio de Aguachica, Dirección de Desarrollo y Competitividad.

Tanto Persona Natural como Establecimiento de Comercio poseen altos porcentajes de participación en la sección G, con un 46% y 48% respectivamente, por su parte, S.A.S posee un 50% de participación en "Construcción".

### Tamaño Empresarial:

**Tabla 133 Tamaño Empresarial Simití 2020**

ACTIVIDAD ECONÓMICA	MICRO	%
<b>(C) Industrias manufactureras</b>	3	6%
<b>(F) Construcción</b>	4	8%

<b>(G) Comercio al por mayor y al por menor; reparación de vehículos automotores y motocicletas</b>	22	42%
<b>(H) Transporte y almacenamiento</b>	3	6%
<b>(I) Alojamiento y servicios de comida</b>	14	27%
<b>(J) Información y comunicaciones</b>	1	2%
<b>(M) Actividades profesionales, científicas y técnicas</b>	1	2%
<b>(N) Actividades de servicios administrativos y de apoyo</b>	2	4%
<b>(R) Actividades artísticas, de entretenimiento y recreación</b>	1	2%
<b>(S) Otras actividades de servicios</b>	1	2%
<b>TOTAL</b>	52	100%

Fuente: Cámara de Comercio de Aguachica, Dirección de Desarrollo y Competitividad.

**Gráfico 124 Tamaño Empresarial Simití 2020**

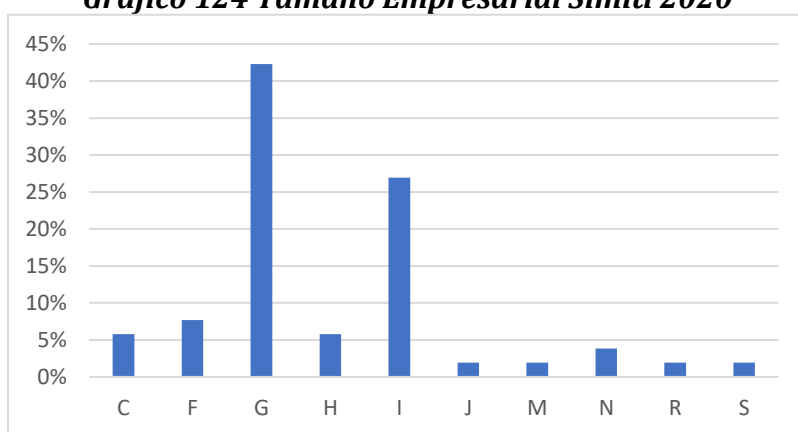

Fuente: Cámara de Comercio de Aguachica, Dirección de Desarrollo y Competitividad.

Las 52 empresas fueron catalogadas como microempresas de acuerdo a los empresarios que forman parte de esta, se aprecia que los sectores en los cuales se tiene mayor participación son los pertenecientes a la sección G e I con un 42% y 27% respectivamente.

#### Empleo Generado:

**Tabla 134 Empleo Generado Simití 2020**

ACTIVIDAD ECONÓMICA	H	%	M	%
<b>(C) Industrias manufactureras</b>	2	6%		0%
<b>(F) Construcción</b>	1	3%		0%
<b>(G) Comercio al por mayor y al por menor; reparación de vehículos automotores y motocicletas</b>	12	39%	7	35%
<b>(H) Transporte y almacenamiento</b>	3	10%		0%
<b>(I) Alojamiento y servicios de comida</b>	8	26%	11	55%

<b>(J) Información y comunicaciones</b>	2	6%	1	5%
<b>(M) Actividades profesionales, científicas y técnicas</b>	1	3%		0%
<b>(N) Actividades de servicios administrativos y de apoyo</b>	2	6%		0%
<b>(S) Otras actividades de servicios</b>		0%	1	5%
<b>TOTAL</b>	31	100%	20	100%

Fuente: Cámara de Comercio de Aguachica, Dirección de Desarrollo y Competitividad.

**Gráfico 125 Empleo Generado Simití 2020**

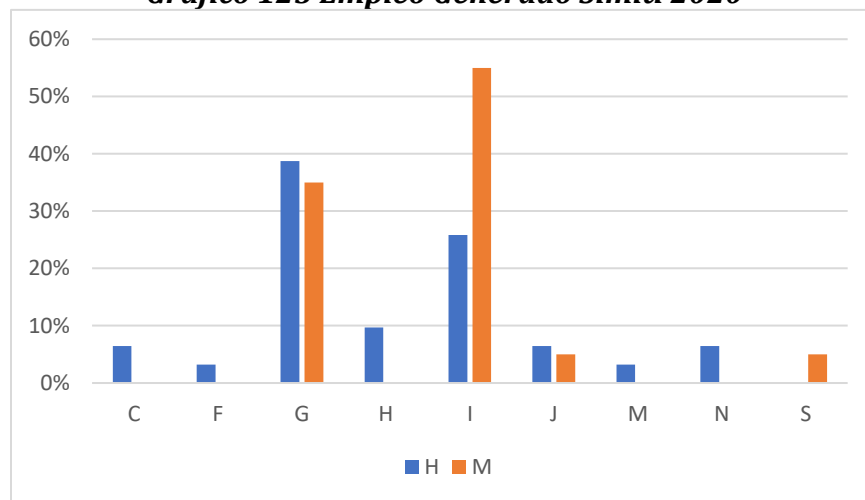

Fuente: Cámara de Comercio de Aguachica, Dirección de Desarrollo y Competitividad.

El personal masculino posee mayor representación en la sección G con un 39%, a su vez, las mujeres también tienen un porcentaje considerable en esta misma actividad, con un 35%, sin embargo, es importante mencionar que la actividad en la que el Personal femenino tiene mayor participación es en la I “Alojamiento y servicios de comida” con un 55%.

## ESTADO DE LAS MATRÍCULAS DEL SUR DEL CESAR 2020

En el año 2020, se presentó movimiento en 2.668 matrículas, de las cuales 2.452 hacen parte de las Matrículas Activas, lo que significa un pequeño incremento con respecto a las Matrículas Activas del año 2019. 137 son Matrículas Canceladas, lo que representa una disminución de éstas con respecto al año anterior, 12 Matrículas Fuera de Jurisdicción y no se presentaron Matrículas Inactivas, lo que significa que las cifras con respecto al año anterior disminuyeron, no fue una gran disminución, pero refleja la resiliencia de los sectores económicos, ya que, en este año se presentó la pandemia ocasionada por el COVID-19, lo cual llevó a cerrar fronteras internacionales y nacionales, los establecimientos debían llevar a cabo sus actividades muchas veces solo a domicilio y en muchos casos, no podían desempeñar su actividad, a pesar de toda esta situación, los resultados en las matrículas fueron positivos.

**Tabla 135 Estado de las Matrículas Sur del Cesar 2020**

MUNICIPIOS	Matrículas Activas		Matrículas Canceladas		Matrículas Fuera de Jurisdicción		Total	
	No.	%	No.	%	No.	%	No.	%
<b>AGUACHICA</b>	1279	94%	73	5%	7	1%	1359	100%
<b>CURUMANI</b>	241	95%	11	4%	1	0%	253	100%
<b>GAMARRA</b>	55	96%	2	4%	0	0%	57	100%
<b>GONZALEZ</b>	11	100%	0	0%	0	0%	11	100%
<b>LA GLORIA</b>	60	95%	3	5%	0	0%	63	100%
<b>PAILITAS</b>	125	94%	8	6%	0	0%	133	100%
<b>PELAYA</b>	109	96%	4	4%	0	0%	113	100%
<b>RIO DE ORO</b>	63	94%	4	6%	0	0%	67	100%
<b>SAN ALBERTO</b>	239	92%	18	7%	2	1%	259	100%
<b>SAN MARTIN</b>	242	95%	12	5%	2	1%	256	100%
<b>TAMALAMEQUE</b>	28	93%	2	7%	0	0%	30	100%

Fuente: Cámara de Comercio de Aguachica, Dirección de Desarrollo y Competitividad.

Del total de Matrículas Activas de los municipios, la mayor cantidad de Matrículas Activas están en el municipio de Aguachica con 1.279 MA, lo que significa un incremento de 250 matrículas en comparación con 2019, seguido el municipio de San Martín con 242 y finalmente, está el municipio de San Alberto con 234 MA, los cuales presentaron disminución con respecto al año anterior. Por otra parte, se puede observar que en todos los municipios el porcentaje de MA es superior al 90% con respecto a las Matrículas Canceladas y Fuera de Jurisdicción.

## AGUACHICA

### Tipo de Organización:

El municipio de Aguachica presenta un total de 1.286 organizaciones, de las cuales, 601 son Persona Natural, 558 Establecimientos de Comercio y 127 SAS.

**Tabla 136 Tipo de Organización Aguachica 2020**

SECTOR ECONÓMICO	Persona Natural		Est. De Comercio		SAS	
	No.	%	No.	%	No.	%
<b>(A) Agricultura, ganadería, caza, silvicultura y pesca</b>	3	0%	1	0%	13	10%
<b>(B) Explotación de minas y canteras</b>	2	0%	0	0%	0	0%
<b>(C) Industrias manufactureras</b>	47	8%	44	8%	4	3%
<b>(E) Distribución de agua; evacuación y tratamiento de aguas residuales, gestión de desechos y actividades de saneamiento ambiental</b>	4	1%	4	1%	1	1%
<b>(F) Construcción</b>	12	2%	5	1%	21	17%
<b>(G) Comercio al por mayor y al por menor; reparación de vehículos automotores y motocicletas</b>	347	58%	322	58%	41	32%
<b>(H) Transporte y almacenamiento</b>	22	4%	19	3%	5	4%
<b>(I) Alojamiento y servicios de comida</b>	95	16%	91	16%	2	2%
<b>(J) Información y comunicaciones</b>	8	1%	6	1%	4	3%
<b>(K) Actividades financieras y de seguros</b>	3	0%	2	0%	1	1%
<b>(L) Actividades inmobiliarias</b>	0	0%	0	0%	3	2%
<b>(M) Actividades profesionales, científicas y técnicas</b>	8	1%	5	1%	13	10%
<b>(N) Actividades de servicios administrativos y de apoyo</b>	10	2%	10	2%	4	3%
<b>(P) Educación</b>	0	0%	1	0%	0	0%
<b>(Q) Actividades de atención de la salud humana y de asistencia social</b>	1	0%	6	1%	11	9%
<b>(R) Actividades artísticas, de entretenimiento y recreación</b>	17	3%	18	3%	2	2%
<b>(S) Otras actividades de servicios</b>	22	4%	24	4%	2	2%
<b>TOTAL</b>	601	100%	558	100%	127	100%

Fuente: Cámara de Comercio de Aguachica, Dirección de Desarrollo y Competitividad.



**Gráfico 126 Tipo de Organización Aguachica 2020**

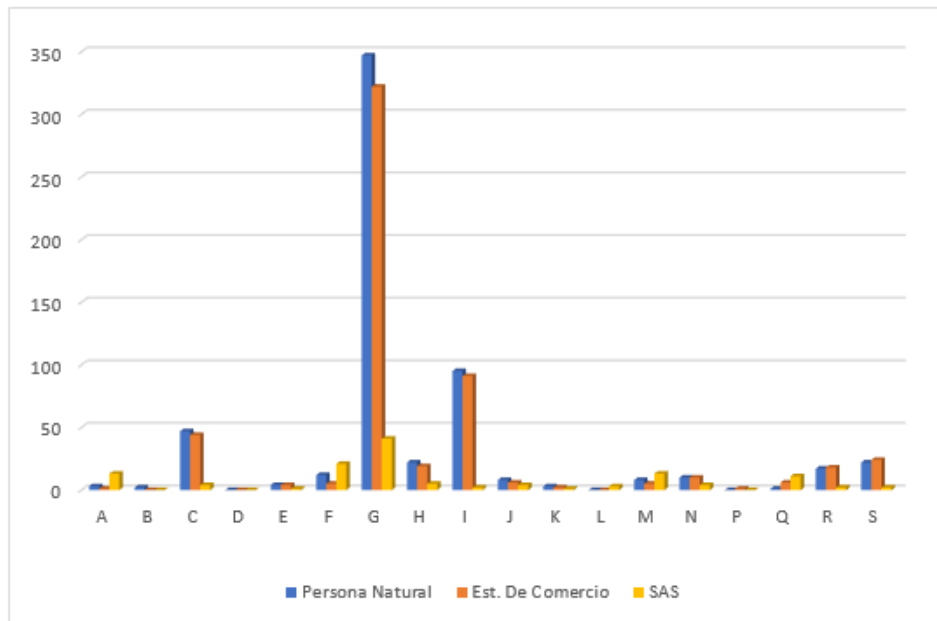

Fuente: Cámara de Comercio de Aguachica, Dirección de Desarrollo y Competitividad.

La mayor participación de Personas Naturales, Establecimientos de Comercio y SAS están en el sector “Comercio al por mayor y al por menor; reparación de vehículos automotores y motocicletas”, 58%, 58% y 32% respectivamente.

**Tamaño Empresarial:**

La división por tamaño en el municipio de Aguachica se hace en Microempresas con un total de 712 y en Mediana empresa con 1.

**Tabla 137 Tamaño Empresarial Aguachica 2020**

SECTOR ECONÓMICO	Micro		Mediana	
	No.	%	No.	%
<b>(A) Agricultura, ganadería, caza, silvicultura y pesca</b>	15	2%	0	0%
<b>(B) Explotación de minas y canteras</b>	2	0%	0	0%
<b>(C) Industrias manufactureras</b>	50	7%	0	0%
<b>(E) Distribución de agua; evacuación y tratamiento de aguas residuales, gestión de desechos y actividades de saneamiento ambiental</b>	5	1%	0	0%
<b>(F) Construcción</b>	30	4%	0	0%

<b>(G)Comercio al por mayor y al por menor; reparación de vehículos automotores y motocicletas</b>	379	53%	1	100%
<b>(H)Transporte y almacenamiento</b>	25	4%	0	0%
<b>(I)Alojamiento y servicios de comida</b>	97	14%	0	0%
<b>(J)Información y comunicaciones</b>	13	2%	0	0%
<b>(K)Actividades financieras y de seguros</b>	4	1%	0	0%
<b>(L)Actividades inmobiliarias</b>	2	0%	0	0%
<b>(M)Actividades profesionales, científicas y técnicas</b>	21	3%	0	0%
<b>(N)Actividades de servicios administrativos y de apoyo</b>	14	2%	0	0%
<b>(Q)Actividades de atención de la salud humana y de asistencia social</b>	12	2%	0	0%
<b>(R)Actividades artísticas, de entretenimiento y recreación</b>	19	3%	0	0%
<b>(S)Otras actividades de servicios</b>	24	3%	0	0%
<b>TOTAL</b>	712	100%	1	100%

Fuente: Cámara de Comercio de Aguachica, Dirección de Desarrollo y Competitividad.

**Gráfico 127Tamaño Empresarial Aguachica 2020**

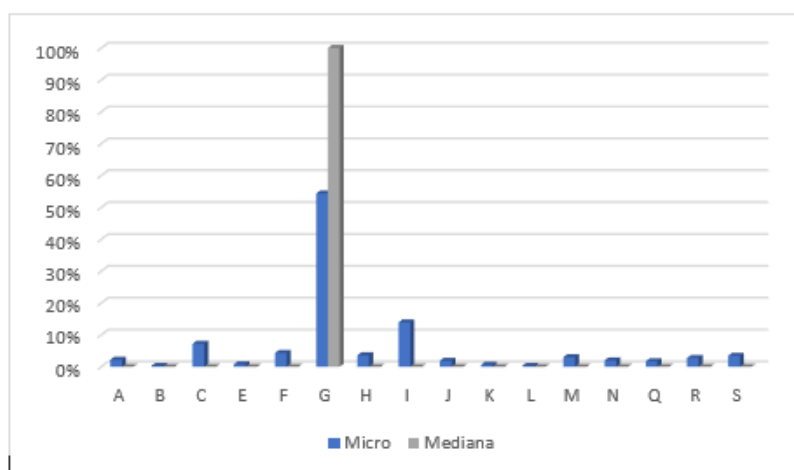

Fuente: Cámara de Comercio de Aguachica, Dirección de Desarrollo y Competitividad.

El mayor porcentaje de participación se observa que es en el sector “Comercio al por mayor y al por menor; reparación de vehículos automotores y motocicletas”, tanto en Microempresas con 53%, como en Mediana empresa, la cual tiene el 100% en este sector, pues solo hay una.

## Empleos Generados:

Para el año 2020, el empleo en el municipio de Aguachica aumentó considerablemente con respecto al año 2019, sobre todo en el empleo de mujeres, pues pasó de 101 a 219, en este mismo año se presentaron 1.055 hombres empleados.

**Tabla 138 Empleo Generado Aguachica 2020**

SECTOR ECONÓMICO	Mujeres		Hombres	
	No.	%	No.	%
(A) Agricultura, ganadería, caza, silvicultura y pesca	7	3%	114	11%
(B) Explotación de minas y canteras	0	0%	2	0%
(C) Industrias manufactureras	17	8%	85	8%
(E) Distribución de agua; evacuación y tratamiento de aguas residuales, gestión de desechos y actividades de saneamiento ambiental	2	1%	4	0%
(F) Construcción	8	4%	44	4%
(G) Comercio al por mayor y al por menor; reparación de vehículos automotores y motocicletas	98	45%	472	45%
(H) Transporte y almacenamiento	6	3%	38	4%
(I) Alojamiento y servicios de comida	45	21%	119	11%
(J) Información y comunicaciones	2	1%	23	2%
(K) Actividades financieras y de seguros	2	1%	1	0%
(L) Actividades inmobiliarias	1	0%	3	0%
(M) Actividades profesionales, científicas y técnicas	5	2%	20	2%
(N) Actividades de servicios administrativos y de apoyo	6	3%	14	1%
(P) Educación	0	0%	1	0%
(Q) Actividades de atención de la salud humana y de asistencia social	2	1%	66	6%
(R) Actividades artísticas, de entretenimiento y recreación	7	3%	19	2%
(S) Otras actividades de servicios	10	5%	30	3%
<b>TOTAL</b>	<b>218</b>	<b>100%</b>	<b>1055</b>	<b>100%</b>

Fuente: Cámara de Comercio de Aguachica, Dirección de Desarrollo y Competitividad.

**Gráfico 128 Empleo Generado Aguachica 2020**

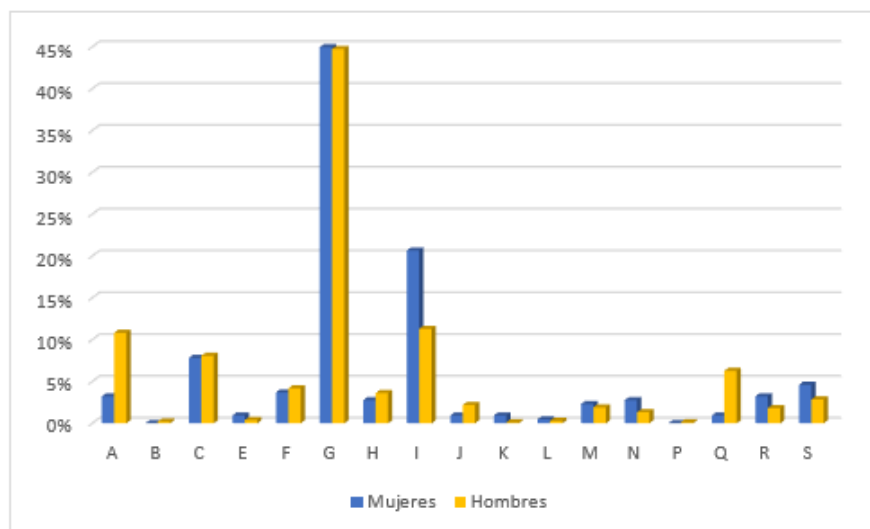

Fuente: Cámara de Comercio de Aguachica, Dirección de Desarrollo y Competitividad.

El sector con mayor participación tanto de hombres como mujeres es el sector “Comercio al por mayor y al por menor; reparación de vehículos automotores y motocicletas”, con 45% de participación en los dos casos, lo que es igual a 98 mujeres empleadas y 472 hombres.

## CURUMANÍ

### Tipo de Organización:

En el municipio de Curumaní hay 105 Personas Naturales, 110 Establecimientos Comerciales y 14 SAS.

**Tabla 139 Tipo de Organización Curumaní 2020**

SECTOR ECONÓMICO	Persona Natural		Est. De Comercio		SAS	
	No.	%	No.	%	No.	%
<b>(A) Agricultura, ganadería, caza, silvicultura y pesca</b>	1	1%	3	3%	4	29%
<b>(B) Explotación de minas y canteras</b>	1	1%	0	0%	0	0%
<b>(C) Industrias manufactureras</b>	4	4%	5	5%	1	7%
<b>(E) Distribución de agua; evacuación y tratamiento de aguas residuales, gestión de</b>	0	0%	0	0%	2	14%

<b>desechos y actividades de saneamiento ambiental</b>						
<b>(F) Construcción</b>	4	4%	2	2%	1	7%
<b>(G) Comercio al por mayor y al por menor; reparación de vehículos automotores y motocicletas</b>	62	59%	58	53%	4	29%
<b>(H) Transporte y almacenamiento</b>	2	2%	3	3%	1	7%
<b>(I) Alojamiento y servicios de comida</b>	19	18%	20	18%	0	0%
<b>(K) Actividades financieras y de seguros</b>	0	0%	1	1%	0	0%
<b>(M) Actividades profesionales, científicas y técnicas</b>	2	2%	2	2%	1	7%
<b>(N) Actividades de servicios administrativos y de apoyo</b>	1	1%	3	3%	0	0%
<b>(Q) Actividades de atención de la salud humana y de asistencia social</b>	0	0%	3	3%	0	0%
<b>(R) Actividades artísticas, de entretenimiento y recreación</b>	4	4%	5	5%	0	0%
<b>(S) Otras actividades de servicios</b>	5	5%	5	5%	0	0%
<b>TOTAL</b>	105	100%	110	100%	14	100%

Fuente: Cámara de Comercio de Aguachica, Dirección de Desarrollo y Competitividad.

**Gráfico 129 Tipo de Organización Curumaní 2020**

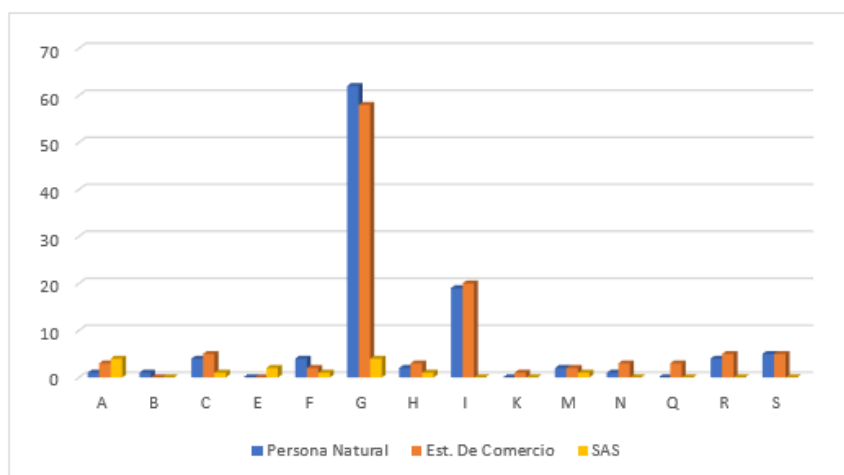

Fuente: Cámara de Comercio de Aguachica, Dirección de Desarrollo y Competitividad.

Como se puede observar, la mayor participación de Personas Naturales y Establecimientos comerciales es en el sector “Comercio al por mayor y al por menor; reparación de vehículos automotores y motocicletas”, con 59% y 53% respectivamente. La SAS tiene 29% de participación en “Explotación de minas y canteras” y otro 29% en

“Comercio al por mayor y al por menor; reparación de vehículos automotores y motocicletas”, que son los de mayor participación.

### Tamaño Empresarial:

Se encuentran 119 empresas registradas para división por tamaño, en este caso el 100% de estas son Microempresas.

**Tabla 140** *Tamaño Empresarial Curumaní 2020*

SECTOR ECONÓMICO	Micro	
	No.	%
(A) Agricultura, ganadería, caza, silvicultura y pesca	5	4%
(B) Explotación de minas y canteras	1	1%
(C) Industrias manufactureras	5	4%
(E) Distribución de agua; evacuación y tratamiento de aguas residuales, gestión de desechos y actividades de saneamiento ambiental	2	2%
(F) Construcción	5	4%
(G) Comercio al por mayor y al por menor; reparación de vehículos automotores y motocicletas	66	55%
(H) Transporte y almacenamiento	3	3%
(I) Alojamiento y servicios de comida	19	16%
(M) Actividades profesionales, científicas y técnicas	3	3%
(N) Actividades de servicios administrativos y de apoyo	1	1%
(P) Educación	0	0%
(Q) Actividades de atención de la salud humana y de asistencia social	0	0%
(R) Actividades artísticas, de entretenimiento y recreación	4	3%
(S) Otras actividades de servicios	5	4%
<b>TOTAL</b>	<b>119</b>	<b>100%</b>

Fuente: Cámara de Comercio de Aguachica, Dirección de Desarrollo y Competitividad.

**Gráfico 130** *Tamaño Empresarial Curumaní 2020*

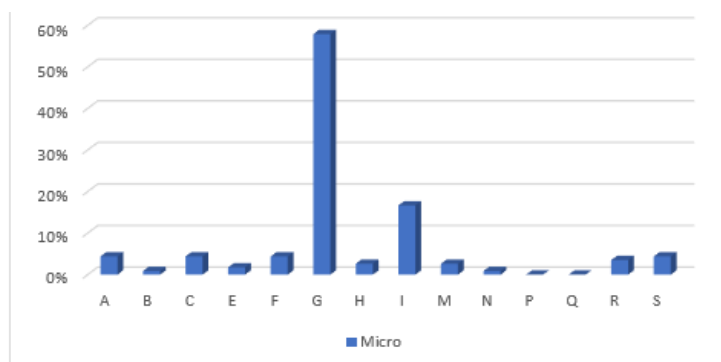

Fuente: Cámara de Comercio de Aguachica, Dirección de Desarrollo y Competitividad.

Con un 55% la mayor participación de Microempresas la tiene el sector “Comercio al por mayor y al por menor; reparación de vehículos automotores y motocicletas”, seguido del sector “Alojamiento y servicios de comida” con un 16%.

### Empleos Generados:

El municipio de Curumaní empleó en 2020 a 28 mujeres y 122 hombres.

**Tabla 141 Empleo Generado Curumaní 2020**

SECTOR ECONÓMICO	Mujeres		Hombres	
	No.	%	No.	%
<b>(A) Agricultura, ganadería, caza, silvicultura y pesca</b>	2	7%	5	4%
<b>(B) Explotación de minas y canteras</b>	0	0%	1	1%
<b>(C) Industrias manufactureras</b>	0	0%	5	4%
<b>(E) Distribución de agua; evacuación y tratamiento de aguas residuales, gestión de desechos y actividades de saneamiento ambiental</b>	0	0%	2	2%
<b>(F) Construcción</b>	2	7%	13	11%
<b>(G) Comercio al por mayor y al por menor; reparación de vehículos automotores y motocicletas</b>	17	61%	61	50%
<b>(H) Transporte y almacenamiento</b>	0	0%	5	4%
<b>(I) Alojamiento y servicios de comida</b>	5	18%	12	10%
<b>(K) Actividades financieras y de seguros</b>	0	0%	1	1%
<b>(M) Actividades profesionales, científicas y técnicas</b>	0	0%	3	2%
<b>(N) Actividades de servicios administrativos y de apoyo</b>	0	0%	3	2%
<b>(Q) Actividades de atención de la salud humana y de asistencia social</b>	0	0%	2	2%
<b>(R) Actividades artísticas, de entretenimiento y recreación</b>	1	4%	5	4%
<b>(S) Otras actividades de servicios</b>	1	4%	4	3%
<b>TOTAL</b>	<b>28</b>	<b>100%</b>	<b>122</b>	<b>100%</b>

Fuente: Cámara de Comercio de Aguachica, Dirección de Desarrollo y Competitividad.

**Gráfico 131 Empleo Generado Curumaní 2020**

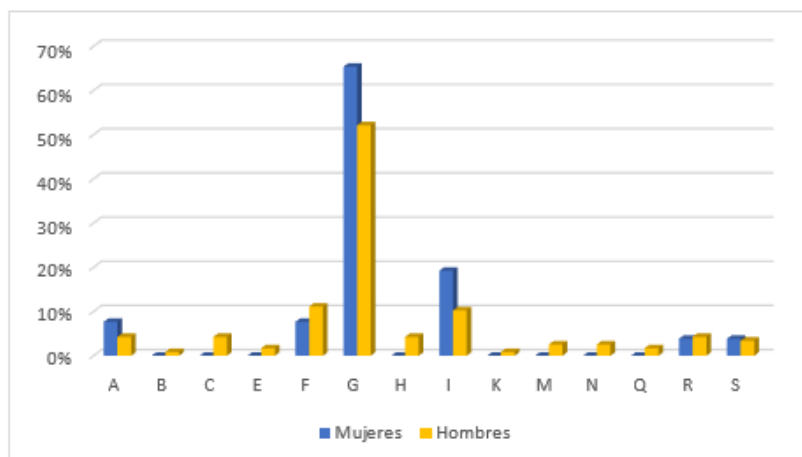

Fuente: Cámara de Comercio de Aguachica, Dirección de Desarrollo y Competitividad.

Con 61% y 50% de participación de mujeres y hombres empleados está el sector “Comercio al por mayor y al por menor; reparación de vehículos automotores y motocicletas”, que es el que empleó mayor cantidad de personas en este municipio.

## GAMARRA

### Tipo de Organización:

El municipio de Gamarra cuenta con 26 Personas Naturales, 27 Establecimientos comerciales y 2 SAS.

**Tabla 142 Tipo de Organización Gamarra 2020**

SECTOR ECONÓMICO	Persona Natural		Est. De Comercio		SAS	
	No.	%	No.	%	No.	%
<b>(A) Agricultura, ganadería, caza, silvicultura y pesca</b>	1	4%	1	4%	0	0%
<b>(C) Industrias manufactureras</b>	2	8%	2	7%	0	0%
<b>(F) Construcción</b>	1	4%	1	4%	1	50%
<b>(G) Comercio al por mayor y al por menor; reparación de vehículos automotores y motocicletas</b>	17	65%	19	70%	0	0%
<b>(H) Transporte y almacenamiento</b>	1	4%	0	0%	1	50%
<b>(I) Alojamiento y servicios de comida</b>	1	4%	1	4%	0	0%



<b>(J) Información y comunicaciones</b>	1	4%	1	4%	0	0%
<b>(R) Actividades artísticas, de entretenimiento y recreación</b>	1	4%	1	4%	0	0%
<b>(S) Otras actividades de servicios</b>	1	4%	1	4%	0	0%
<b>TOTAL</b>	26	100%	27	100%	2	100%

Fuente: Cámara de Comercio de Aguachica, Dirección de Desarrollo y Competitividad.

**Gráfico 132 Tipo de Organización Gamarra 2020**

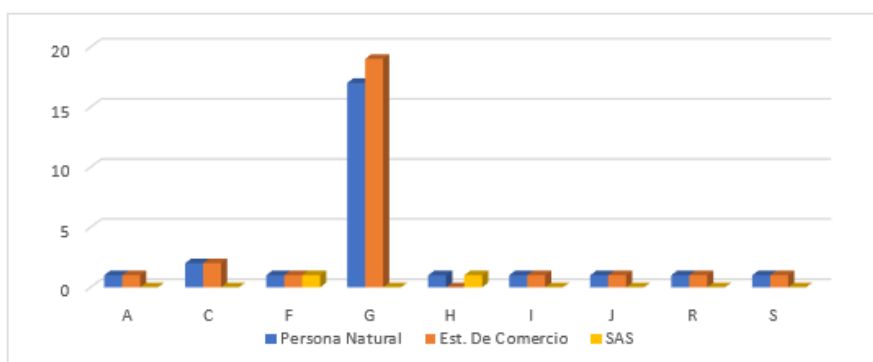

Fuente: Cámara de Comercio de Aguachica, Dirección de Desarrollo y Competitividad.

La mayor cantidad de Personas Naturales y Establecimientos comerciales se encuentra en el sector “Comercio al por mayor y al por menor; reparación de vehículos automotores y motocicletas”, con 65% y 70% de participación respectivamente. La SAS dividen su participación, 50% en el sector “Construcción” y el otro 50% en el sector “Transporte y almacenamiento”.

### Tamaño Empresarial:

El 100% de las empresas en este caso se encuentran registradas como Microempresas.

**Tabla 143 Tamaño Empresarial Gamarra 2020**

SECTOR ECONÓMICO	Micro	
	No.	%
<b>(A) Agricultura, ganadería, caza, silvicultura y pesca</b>	1	4%
<b>(C) Industrias manufactureras</b>	2	7%
<b>(F) Construcción</b>	2	7%
<b>(G) Comercio al por mayor y al por menor; reparación de vehículos automotores y motocicletas</b>	17	61%
<b>(H) Transporte y almacenamiento</b>	2	7%

<b>(I) Alojamiento y servicios de comida</b>	1	4%
<b>(J) Información y comunicaciones</b>	1	4%
<b>(R) Actividades artísticas, de entretenimiento y recreación</b>	1	4%
<b>(S) Otras actividades de servicios</b>	1	4%
<b>TOTAL</b>	<b>28</b>	<b>100%</b>

Fuente: Cámara de Comercio de Aguachica, Dirección de Desarrollo y Competitividad.

**Gráfico 133 Tamaño Empresarial Gamarra 2020**

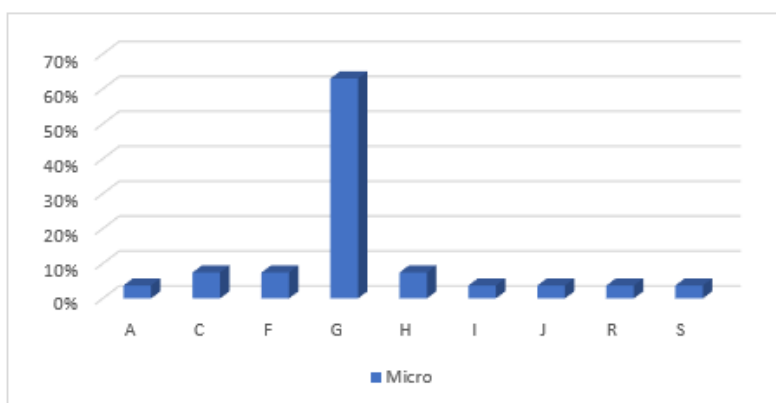

Fuente: Cámara de Comercio de Aguachica, Dirección de Desarrollo y Competitividad.

Como se puede apreciar, la mayor participación de Microempresas está en el sector “Comercio al por mayor y al por menor; reparación de vehículos automotores y motocicletas” con 61%.

### Empleos Generados:

De 43 personas empleadas en el municipio, 8 son mujeres y los 35 restantes son hombres.

**Tabla 144 Empleo Generado Gamarra 2020**

SECTOR ECONÓMICO	Mujeres		Hombres	
	No.	%	No.	%
<b>(A) Agricultura, ganadería, caza, silvicultura y pesca</b>	0	0%	1	3%
<b>(C) Industrias manufactureras</b>	1	13%	10	29%
<b>(F) Construcción</b>	2	25%	2	6%
<b>(G) Comercio al por mayor y al por menor; reparación de vehículos automotores y motocicletas</b>	4	50%	13	37%
<b>(H) Transporte y almacenamiento</b>	0	0%	6	17%
<b>(I) Alojamiento y servicios de comida</b>	0	0%	1	3%

<b>(J) Información y comunicaciones</b>	1	13%	0	0%
<b>(R) Actividades artísticas, de entretenimiento y recreación</b>	0	0%	1	3%
<b>(S) Otras actividades de servicios</b>	0	0%	1	3%
<b>TOTAL</b>	<b>8</b>	<b>100%</b>	<b>35</b>	<b>100%</b>

Fuente: Cámara de Comercio de Aguachica, Dirección de Desarrollo y Competitividad.

**Gráfico 134 Empleo Generado Gamarra 2020**

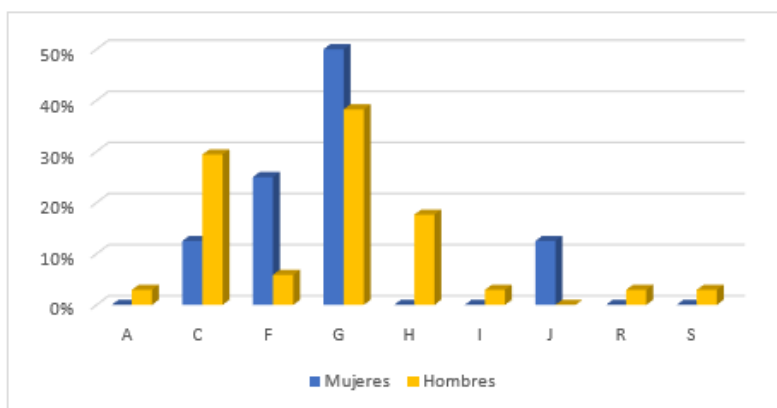

Fuente: Cámara de Comercio de Aguachica, Dirección de Desarrollo y Competitividad.

Como se puede apreciar, el sector con mayor participación de mujeres y hombres es el sector “Comercio al por mayor y al por menor; reparación de vehículos automotores y motocicletas”, el cual posee un 50% y 37% de participación respectivamente.

## GONZALEZ

### Tipo de Organización:

El municipio de González presenta solo 11 organizaciones de las cuales, 5 son Persona Natural, y 6 Establecimientos de comercio.

**Tabla 145 Tipo de Organización González 2020**

SECTOR ECONÓMICO	Persona Natural		Est. De Comercio	
	No.	%	No.	%
<b>(C) Industrias manufactureras</b>	1	20%	1	17%
<b>(G) Comercio al por mayor y al por menor; reparación de vehículos automotores y motocicletas</b>	3	60%	5	83%

<b>(Q)Actividades de atención de la salud humana y de asistencia social</b>	1	20%	0	0%
<b>TOTAL</b>	5	100%	6	100%

Fuente: Cámara de Comercio de Aguachica, Dirección de Desarrollo y Competitividad.

**Gráfico 135 Tipo de Organización González 2020**

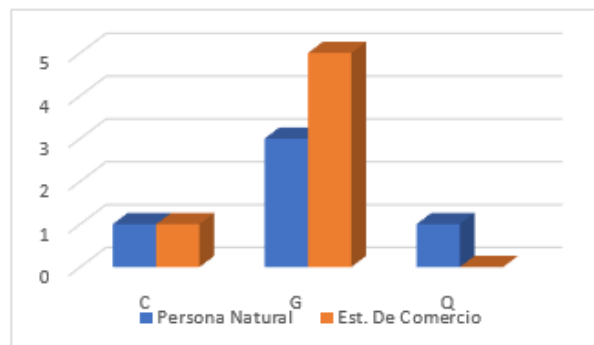

Fuente: Cámara de Comercio de Aguachica, Dirección de Desarrollo y Competitividad.

La mayor participación en los dos casos es en el sector “Comercio al por mayor y al por menor; reparación de vehículos automotores y motocicletas”, con 60% y 83% respectivamente.

### Tamaño Empresarial:

Del total de empresas con información, todas son Microempresas.

**Tabla 146 Tamaño Empresarial González 2020**

SECTOR ECONÓMICO	Micro	
	No.	%
<b>(C)Industrias manufactureras</b>	1	20%
<b>(G)Comercio al por mayor y al por menor; reparación de vehículos automotores y motocicletas</b>	3	60%
<b>(Q)Actividades de atención de la salud humana y de asistencia social</b>	1	20%
<b>TOTAL</b>	5	100%

Fuente: Cámara de Comercio de Aguachica, Dirección de Desarrollo y Competitividad.

**Gráfico 136 Tamaño Empresarial González 2020**

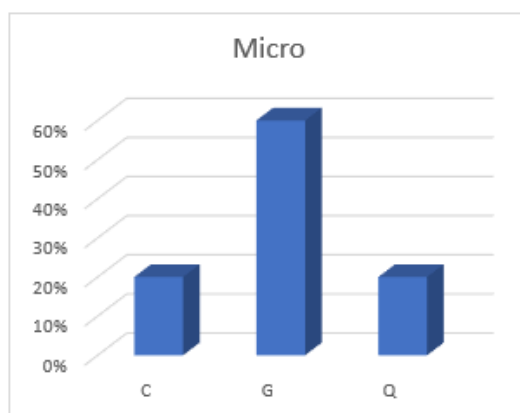

Fuente: Cámara de Comercio de Aguachica, Dirección de Desarrollo y Competitividad.

El 60%, es decir 3 de las 5 Microempresas, tienen su participación en el sector “Comercio al por mayor y al por menor; reparación de vehículos automotores y motocicletas”.

### **Empleos Generados:**

El municipio de González solo empleó a 2 mujeres y 4 hombres, siendo el total de personas empleadas 6.

**Tabla 147 Empleo Generado González 2020**

SECTOR ECONÓMICO	Mujeres		Hombres	
	No.	%	No.	%
<b>(C) Industrias manufactureras</b>	0	0%	1	25%
<b>(G) Comercio al por mayor y al por menor; reparación de vehículos automotores y motocicletas</b>	1	50%	3	75%
<b>(Q) Actividades de atención de la salud humana y de asistencia social</b>	1	50%	0	0%
<b>TOTAL</b>	2	100%	4	100%

Fuente: Cámara de Comercio de Aguachica, Dirección de Desarrollo y Competitividad.

**Gráfico 137 Empleo Generado González 2020**

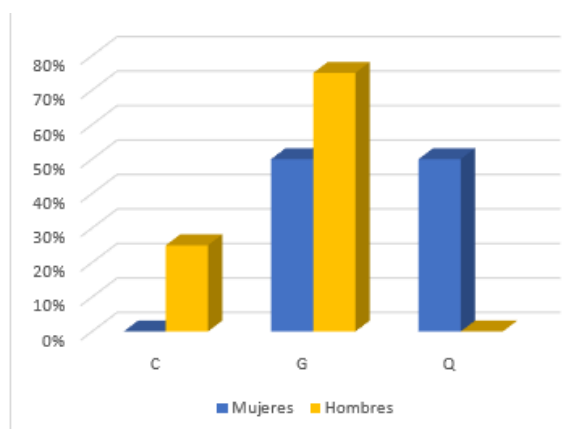

Fuente: Cámara de Comercio de Aguachica, Dirección de Desarrollo y Competitividad.

En el caso de hombres, el 75% de participación la tiene el sector “Comercio al por mayor y al por menor; reparación de vehículos automotores y motocicletas”, mientras que en mujeres este sector posee el 50% y el otro 50% lo tiene el sector “Actividades de atención de la salud humana y de asistencia social”.

## LA GLORIA

### Tipo de Organización:

De las organizaciones en el municipio de La Gloria, 19 son Persona Natural, 22 Establecimiento de Comercio y 17 SAS.

**Tabla 148 Tipo de Organización La Gloria 2020**

SECTOR ECONÓMICO	Persona Natural		Est. De Comercio		SAS	
	No.	%	No.	%	No.	%
<b>(A) Agricultura, ganadería, caza, silvicultura y pesca</b>	0	0%	1	5%	0	0%
<b>(C) Industrias manufactureras</b>	0	0%	0	0%	2	12%
<b>(F) Construcción</b>	3	16%	2	9%	0	0%
<b>(G) Comercio al por mayor y al por menor; reparación de vehículos automotores y motocicletas</b>	11	58%	15	68%	1	6%
<b>(H) Transporte y almacenamiento</b>	1	5%	0	0%	3	18%
<b>(I) Alojamiento y servicios de comida</b>	1	5%	1	5%	0	0%

<b>(J) Información y comunicaciones</b>	1	5%	1	5%	1	6%
<b>(M) Actividades profesionales, científicas y técnicas</b>	1	5%	1	5%	2	12%
<b>(N) Actividades de servicios administrativos y de apoyo</b>	1	5%	1	5%	0	0%
<b>TOTAL</b>	19	100%	22	100%	17	100%

Fuente: Cámara de Comercio de Aguachica, Dirección de Desarrollo y Competitividad.

**Gráfico 138 Tipo de Organización La Gloria 2020**

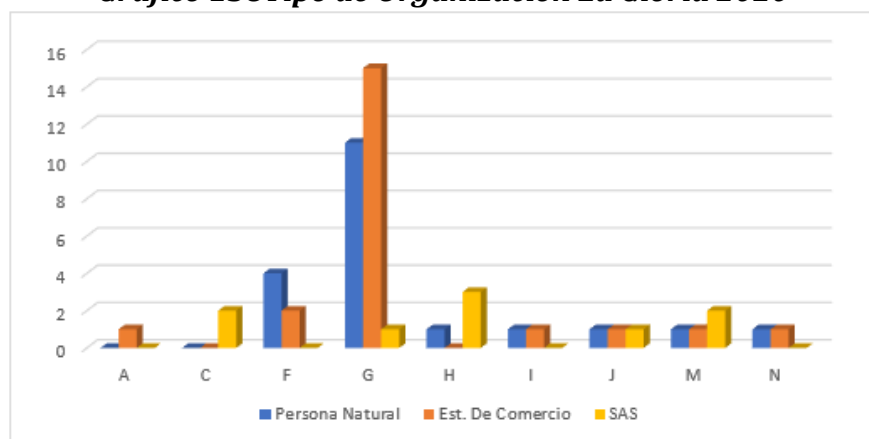

Fuente: Cámara de Comercio de Aguachica, Dirección de Desarrollo y Competitividad.

Como se puede observar, la mayor participación de Persona Natural y Establecimiento de Comercio es en el sector “Comercio al por mayor y al por menor; reparación de vehículos automotores y motocicletas”, con 58% y 68% respectivamente. Por parte de las SAS, la mayor participación la tiene el sector “Transporte y almacenamiento” con 18% de participación.

### Tamaño Empresarial:

Todas las entidades registradas son Microempresas, hay un total de 29.

**Tabla 149 Tamaño Empresarial La Gloria 2020**

SECTOR ECONÓMICO	Micro	
	No.	%
<b>(C) Industrias manufactureras</b>	2	7%
<b>(F) Construcción</b>	4	14%
<b>(G) Comercio al por mayor y al por menor; reparación de vehículos automotores y motocicletas</b>	12	41%
<b>(H) Transporte y almacenamiento</b>	4	14%

<b>(I) Alojamiento y servicios de comida</b>	1	3%
<b>(J) Información y comunicaciones</b>	2	7%
<b>(K) Actividades financieras y de seguros</b>	0	0%
<b>(M) Actividades profesionales, científicas y técnicas</b>	3	10%
<b>(N) Actividades de servicios administrativos y de apoyo</b>	1	3%
<b>TOTAL</b>	29	100%

Fuente: Cámara de Comercio de Aguachica, Dirección de Desarrollo y Competitividad.

**Gráfico 139 Tamaño Empresarial La Gloria 2020**

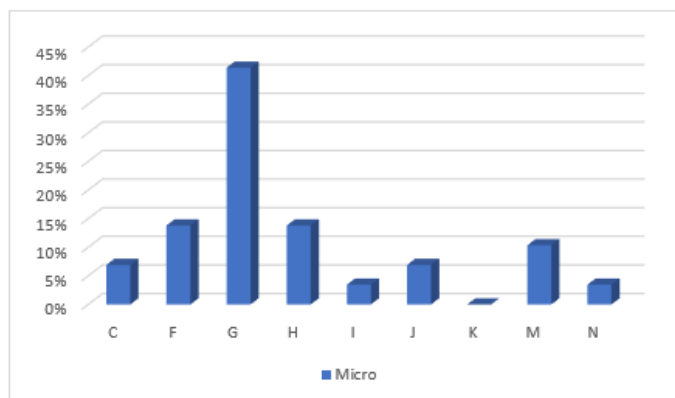

Fuente: Cámara de Comercio de Aguachica, Dirección de Desarrollo y Competitividad.

De las 29 Microempresas, 12 hacen parte del sector “Comercio al por mayor y al por menor; reparación de vehículos automotores y motocicletas”, el cual tiene 41% de participación.

### Empleos Generados:

De las 35 personas empleadas, 8 son mujeres y 27 hombres.

**Tabla 150 Empleo Generado La Gloria 2020**

SECTOR ECONÓMICO	Mujeres		Hombres	
	No.	%	No.	%
<b>(A) Agricultura, ganadería, caza, silvicultura y pesca</b>	0	0%	1	4%
<b>(C) Industrias manufactureras</b>	0	0%	4	15%
<b>(F) Construcción</b>	0	0%	4	15%
<b>(G) Comercio al por mayor y al por menor; reparación de vehículos automotores y motocicletas</b>	3	38%	9	33%
<b>(H) Transporte y almacenamiento</b>	2	25%	2	7%
<b>(I) Alojamiento y servicios de comida</b>	0	0%	1	4%
<b>(J) Información y comunicaciones</b>	1	13%	2	7%



<b>(M)Actividades profesionales, científicas y técnicas</b>	2	25%	3	11%
<b>(N)Actividades de servicios administrativos y de apoyo</b>	0	0%	1	4%
<b>TOTAL</b>	8	100%	27	100%

Fuente: Cámara de Comercio de Aguachica, Dirección de Desarrollo y Competitividad.

**Gráfico 140 Empleo Generado La Gloria 2020**

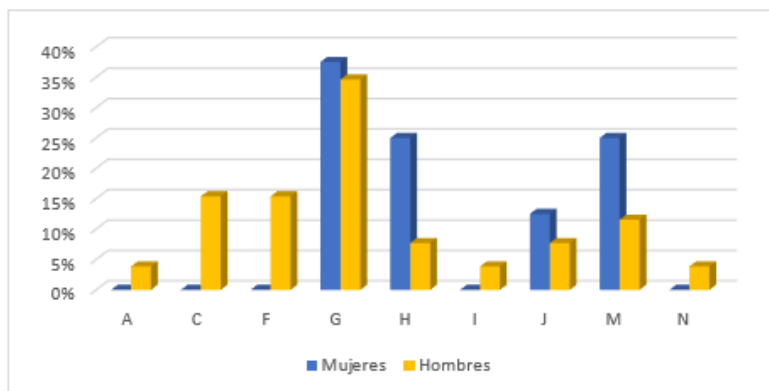

Fuente: Cámara de Comercio de Aguachica, Dirección de Desarrollo y Competitividad.

La mayor participación de hombres y mujeres la tiene el sector “Comercio al por mayor y al por menor; reparación de vehículos automotores y motocicletas”, con 30% y 33% de participación respectivamente.

## PAILITAS

### Tipo de Organización:

Pailitas se divide en 63 Personas Naturales, 58 Establecimientos de Comercio y 6 SAS.

**Tabla 151 Tipo de Organización Pailitas 2020**

SECTOR ECONÓMICO	Persona Natural		Est. De Comercio		SAS	
	No.	%	No.	%	No.	%
<b>(A)Agricultura, ganadería, caza, silvicultura y pesca</b>	0	0%	0	0%	1	17%
<b>(C)Industrias manufactureras</b>	1	2%	1	2%	0	0%
<b>(E)Distribución de agua; evacuación y tratamiento de aguas residuales, gestión de desechos y actividades de saneamiento ambiental</b>	1	2%	1	2%	0	0%

<b>(F) Construcción</b>	2	3%	0	0%	2	33%
<b>(G) Comercio al por mayor y al por menor; reparación de vehículos automotores y motocicletas</b>	40	63%	36	62%	1	17%
<b>(H) Transporte y almacenamiento</b>	1	2%	2	3%	1	17%
<b>(I) Alojamiento y servicios de comida</b>	10	16%	10	17%	0	0%
<b>(J) Información y comunicaciones</b>	0	0%	1	2%	0	0%
<b>(M) Actividades profesionales, científicas y técnicas</b>	1	2%	0	0%	0	0%
<b>(P) Educación</b>	1	2%	1	2%	0	0%
<b>(Q) Actividades de atención de la salud humana y de asistencia social</b>	1	2%	1	2%	0	0%
<b>(R) Actividades artísticas, de entretenimiento y recreación</b>	3	5%	3	5%	0	0%
<b>(S) Otras actividades de servicios</b>	2	3%	2	3%	1	17%
<b>TOTAL</b>	63	100%	58	100%	6	100%

Fuente: Cámara de Comercio de Aguachica, Dirección de Desarrollo y Competitividad.

**Gráfico 141 Tipo de Organización Pailitas 2020**

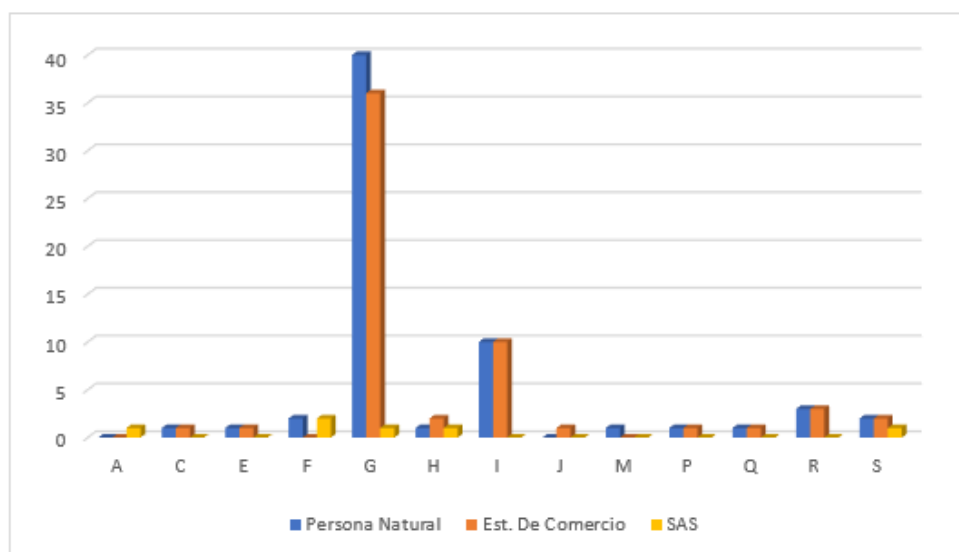

Fuente: Cámara de Comercio de Aguachica, Dirección de Desarrollo y Competitividad.

La mayor participación de Persona Natural y Establecimiento de comercio es en el sector “Comercio al por mayor y al por menor; reparación de vehículos automotores y motocicletas”, con 63% y 62% respectivamente, Por parte de las SAS, la mayor participación es de 33% en el sector de la “Construcción”.

## Tamaño Empresarial:

Todas las empresas con información sobre el tamaño son Microempresas, de las cuales hay un total de 69.

**Tabla 152** *Tamaño Empresarial Pailitas 2020*

SECTOR ECONÓMICO	Micro	
	No.	%
(A) Agricultura, ganadería, caza, silvicultura y pesca	1	1%
(C) Industrias manufactureras	1	1%
(E) Distribución de agua; evacuación y tratamiento de aguas residuales, gestión de desechos y actividades de saneamiento ambiental	1	1%
(F) Construcción	4	6%
(G) Comercio al por mayor y al por menor; reparación de vehículos automotores y motocicletas	41	59%
(H) Transporte y almacenamiento	2	3%
(I) Alojamiento y servicios de comida	10	14%
(M) Actividades profesionales, científicas y técnicas	1	1%
(P) Educación	1	1%
(Q) Actividades de atención de la salud humana y de asistencia social	1	1%
(R) Actividades artísticas, de entretenimiento y recreación	3	4%
(S) Otras actividades de servicios	3	4%
<b>TOTAL</b>	<b>69</b>	<b>100%</b>

Fuente: Cámara de Comercio de Aguachica, Dirección de Desarrollo y Competitividad.

**Gráfico 142** *Tamaño Empresarial Pailitas 2020*

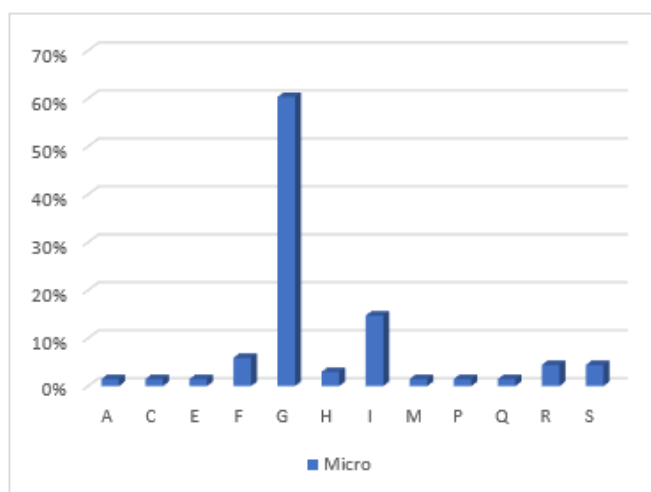

Fuente: Cámara de Comercio de Aguachica, Dirección de Desarrollo y Competitividad.

Es notoria la mayor participación de Microempresas, la cual es de 59% y pertenece al sector “Comercio al por mayor y al por menor; reparación de vehículos automotores y motocicletas”.

### Empleos Generados:

El municipio de Pailitas empleó a un total de 89 personas, de este total, 21 son mujeres y 68 hombres.

**Tabla 153 Empleo Generado Pailitas 2020**

SECTOR ECONÓMICO	Mujeres		Hombres	
	No.	%	No.	%
<b>(A) Agricultura, ganadería, caza, silvicultura y pesca</b>	0	0%	1	1%
<b>(C) Industrias manufactureras</b>	1	5%	1	1%
<b>(E) Distribución de agua; evacuación y tratamiento de aguas residuales, gestión de desechos y actividades de saneamiento ambiental</b>	0	0%	1	1%
<b>(F) Construcción</b>	1	5%	3	4%
<b>(G) Comercio al por mayor y al por menor; reparación de vehículos automotores y motocicletas</b>	10	48%	41	60%
<b>(H) Transporte y almacenamiento</b>	0	0%	4	6%
<b>(I) Alojamiento y servicios de comida</b>	4	19%	7	10%
<b>(J) Información y comunicaciones</b>	0	0%	3	4%
<b>(M) Actividades profesionales, científicas y técnicas</b>	1	5%	0	0%
<b>(P) Educación</b>	0	0%	1	1%
<b>(Q) Actividades de atención de la salud humana y de asistencia social</b>	0	0%	1	1%
<b>(R) Actividades artísticas, de entretenimiento y recreación</b>	1	5%	3	4%
<b>(S) Otras actividades de servicios</b>	3	14%	2	3%
<b>TOTAL</b>	21	100%	68	100%

Fuente: Cámara de Comercio de Aguachica, Dirección de Desarrollo y Competitividad.

**Gráfico 143 Empleo Generado Pailitas 2020**

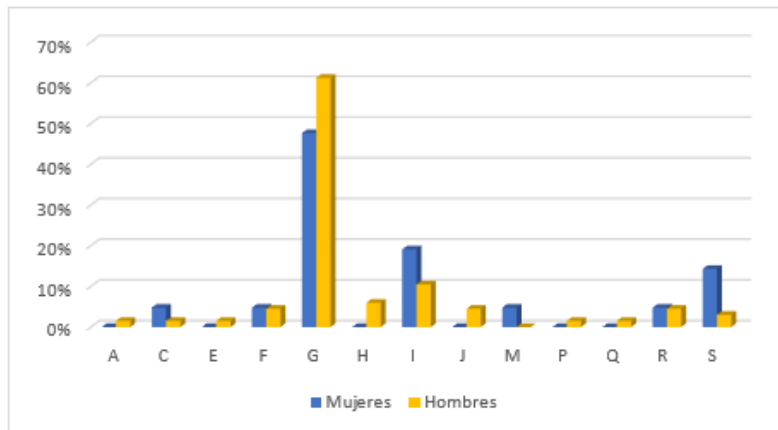

Fuente: Cámara de Comercio de Aguachica, Dirección de Desarrollo y Competitividad.

Como se puede observar, el mayor porcentaje de participación lo tiene el sector “Comercio al por mayor y al por menor; reparación de vehículos automotores y motocicletas”, con 48% y 60% para mujeres y hombres.

## PELAYA

### Tipo de Organización:

En Pelaya hay un total de 111 organizaciones, de las cuales 54 son Persona Natural, 49 Establecimiento de Comercio y 8 SAS.

**Tabla 154 Tipo de Organización Pelaya 2020**

SECTOR ECONÓMICO	Persona Natural		Est. De Comercio		SAS	
	No.	%	No.	%	No.	%
<b>(C) Industrias manufactureras</b>	2	4%	2	4%	0	0%
<b>(E) Distribución de agua; evacuación y tratamiento de aguas residuales, gestión de desechos y actividades de saneamiento ambiental</b>	1	2%	0	0%	1	13%
<b>(F) Construcción</b>	2	4%	2	4%	2	25%
<b>(G) Comercio al por mayor y al por menor; reparación de vehículos automotores y motocicletas</b>	31	57%	29	59%	3	38%
<b>(H) Transporte y almacenamiento</b>	0	0%	1	2%	0	0%

<b>(I) Alojamiento y servicios de comida</b>	12	22%	11	22%	0	0%
<b>(J) Información y comunicaciones</b>	2	4%	2	4%	2	25%
<b>(K) Actividades financieras y de seguros</b>	1	2%	0	0%	0	0%
<b>(N) Actividades de servicios administrativos y de apoyo</b>	2	4%	1	2%	0	0%
<b>(S) Otras actividades de servicios</b>	1	2%	1	2%	0	0%
<b>TOTAL</b>	54	100%	49	100%	8	100%

Fuente: Cámara de Comercio de Aguachica, Dirección de Desarrollo y Competitividad.

**Gráfico 144 Tipo de Organización Pelaya 2020**

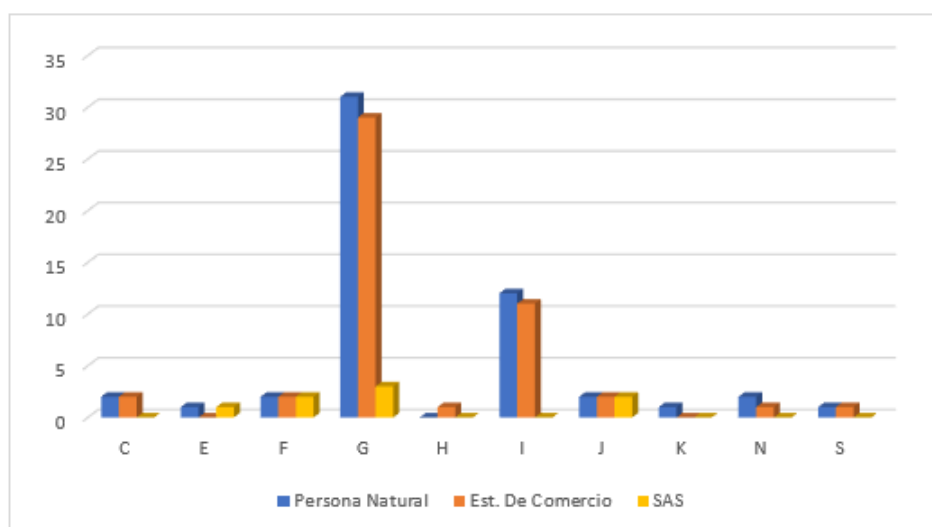

Fuente: Cámara de Comercio de Aguachica, Dirección de Desarrollo y Competitividad.

Con la mayor participación en Persona Natural, Establecimiento de Comercio y SAS se encuentra el sector “Comercio al por mayor y al por menor; reparación de vehículos automotores y motocicletas”, con 57%, 59% y 38% respectivamente.

### Tamaño Empresarial:

Se presenta información de 62 entidades, de las cuales, el 100% son Microempresas.

**Tabla 155 Tamaño Empresarial Pelaya 2020**

SECTOR ECONÓMICO	Micro	
	No.	%
<b>(C) Industrias manufactureras</b>	2	3%

<b>(E)Distribución de agua; evacuación y tratamiento de aguas residuales, gestión de desechos y actividades de saneamiento ambiental</b>	2	3%
<b>(F)Construcción</b>	4	6%
<b>(G)Comercio al por mayor y al por menor; reparación de vehículos automotores y motocicletas</b>	34	55%
<b>(I)Alojamiento y servicios de comida</b>	12	19%
<b>(J)Información y comunicaciones</b>	4	6%
<b>(K)Actividades financieras y de seguros</b>	1	2%
<b>(N)Actividades de servicios administrativos y de apoyo</b>	2	3%
<b>(S)Otras actividades de servicios</b>	1	2%
<b>TOTAL</b>	62	100%

Fuente: Cámara de Comercio de Aguachica, Dirección de Desarrollo y Competitividad.

**Gráfico 145** *Tamaño Empresarial Pelaya 2020*

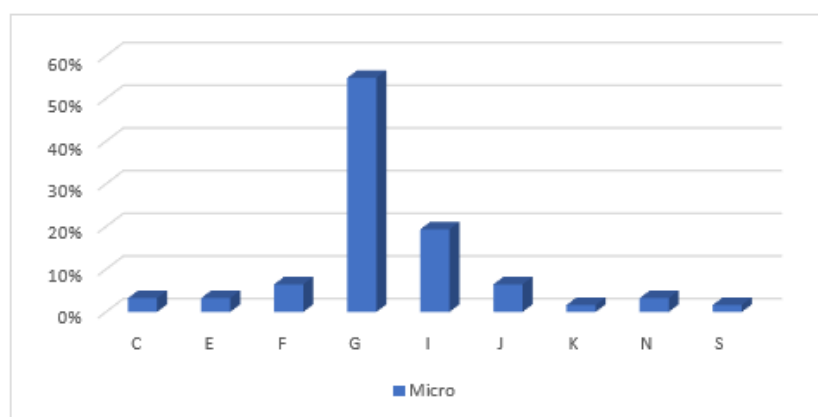

Fuente: Cámara de Comercio de Aguachica, Dirección de Desarrollo y Competitividad.

El sector con mayor participación de Microempresas es “Comercio al por mayor y al por menor; reparación de vehículos automotores y motocicletas” con un 55%, seguido del sector “Alojamiento y servicios de comida” con un 19%.

### Empleos Generados:

Del total empleado en el municipio de Pelaya, 23 hacen parte de las mujeres y 53 de los hombres.

**Tabla 156** *Empleo Generado Pelaya 2020*

SECTOR ECONÓMICO	Mujeres		Hombres	
	No.	%	No.	%

<b>(C)Industrias manufactureras</b>	2	9%	1	2%
<b>(E)Distribución de agua; evacuación y tratamiento de aguas residuales, gestión de desechos y actividades de saneamiento ambiental</b>	0	0%	2	4%
<b>(F)Construcción</b>	0	0%	3	6%
<b>(G)Comercio al por mayor y al por menor; reparación de vehículos automotores y motocicletas</b>	12	52%	26	49%
<b>(H)Transporte y almacenamiento</b>	0	0%	1	2%
<b>(I)Alojamiento y servicios de comida</b>	4	17%	12	23%
<b>(J)Información y comunicaciones</b>	3	13%	6	11%
<b>(K)Actividades financieras y de seguros</b>	0	0%	1	2%
<b>(N)Actividades de servicios administrativos y de apoyo</b>	1	4%	1	2%
<b>(S)Otras actividades de servicios</b>	1	4%	0	0%
<b>TOTAL</b>	23	100%	53	100%

Fuente: Cámara de Comercio de Aguachica, Dirección de Desarrollo y Competitividad.

**Gráfico 146 Empleo Generado Pelaya 2020**

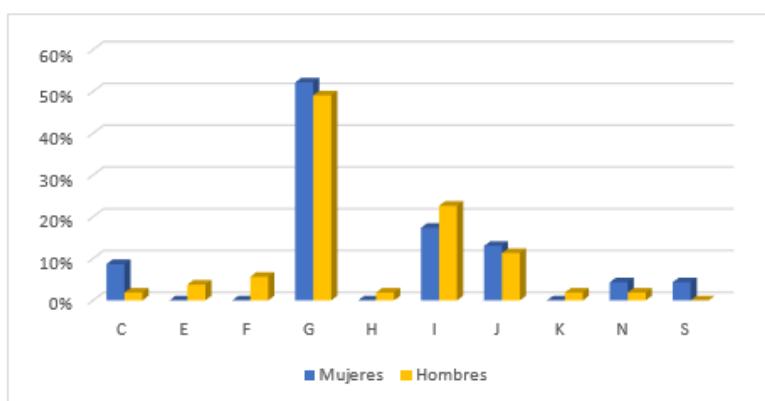

Fuente: Cámara de Comercio de Aguachica, Dirección de Desarrollo y Competitividad.

La mayor participación con 52% y 49% de mujeres y hombres la tiene el sector “Comercio al por mayor y al por menor; reparación de vehículos automotores y motocicletas”.

## RÍO DE ORO

### Tipo de Organización:

Las organizaciones en Río de Oro se clasifican en Persona Natural con un total de 25, Establecimiento de Comercio con 23 y SAS con 15.



**Tabla 157 Tipo de Organización Río de Oro 2020**

SECTOR ECONÓMICO	Persona Natural		Est. De Comercio		SAS	
	No.	%	No.	%	No.	%
<b>(A) Agricultura, ganadería, caza, silvicultura y pesca</b>	1	4%	0	0%	1	7%
<b>(C) Industrias manufactureras</b>	1	4%	1	4%	1	7%
<b>(E) Distribución de agua; evacuación y tratamiento de aguas residuales, gestión de desechos y actividades de saneamiento ambiental</b>	0	0%	1	4%	0	0%
<b>(F) Construcción</b>	0	0%	0	0%	5	33%
<b>(G) Comercio al por mayor y al por menor; reparación de vehículos automotores y motocicletas</b>	15	60%	12	52%	4	27%
<b>(H) Transporte y almacenamiento</b>	1	4%	2	9%	0	0%
<b>(I) Alojamiento y servicios de comida</b>	2	8%	3	13%	2	13%
<b>(J) Información y comunicaciones</b>	2	8%	1	4%	0	0%
<b>(M) Actividades profesionales, científicas y técnicas</b>	1	4%	1	4%	1	7%
<b>(N) Actividades de servicios administrativos y de apoyo</b>	0	0%	0	0%	1	7%
<b>(R) Actividades artísticas, de entretenimiento y recreación</b>	1	4%	1	4%	0	0%
<b>(S) Otras actividades de servicios</b>	1	4%	1	4%	0	0%
<b>TOTAL</b>	<b>25</b>	<b>100%</b>	<b>23</b>	<b>100%</b>	<b>15</b>	<b>100%</b>

Fuente: Cámara de Comercio de Aguachica, Dirección de Desarrollo y Competitividad.

**Gráfico 147 Tipo de Organización Río de Oro 2020**

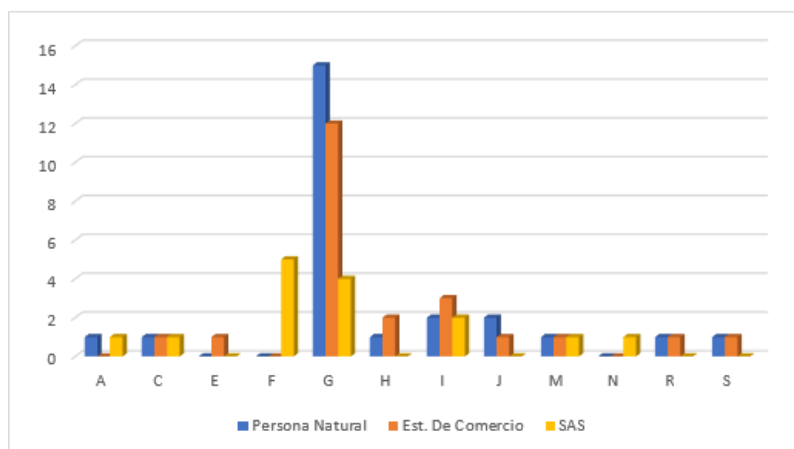

Fuente: Cámara de Comercio de Aguachica, Dirección de Desarrollo y Competitividad.

La mayor participación en Persona Natural y Establecimiento Comercial la tiene el sector “Comercio al por mayor y al por menor; reparación de vehículos automotores y motocicletas”, con 60% y 52% respectivamente. El sector “Construcción” tiene la mayor participación de SAS con 33%.

### Tamaño Empresarial:

De las empresas que presentan información acerca de su tamaño, se observa que todas estas son Microempresas.

**Tabla 158** *Tamaño Empresarial Río de Oro 2020*

SECTOR ECONÓMICO	Micro	
	No.	%
(A) Agricultura, ganadería, caza, silvicultura y pesca	2	5%
(C) Industrias manufactureras	2	5%
(F) Construcción	5	13%
(G) Comercio al por mayor y al por menor; reparación de vehículos automotores y motocicletas	19	49%
(H) Transporte y almacenamiento	1	3%
(I) Alojamiento y servicios de comida	3	8%
(J) Información y comunicaciones	2	5%
(M) Actividades profesionales, científicas y técnicas	2	5%
(N) Actividades de servicios administrativos y de apoyo	1	3%
(R) Actividades artísticas, de entretenimiento y recreación	1	3%
(S) Otras actividades de servicios	1	3%
<b>TOTAL</b>	<b>39</b>	<b>100%</b>

Fuente: Cámara de Comercio de Aguachica, Dirección de Desarrollo y Competitividad.

**Gráfico 148** *Tamaño Empresarial Río de Oro 2020*

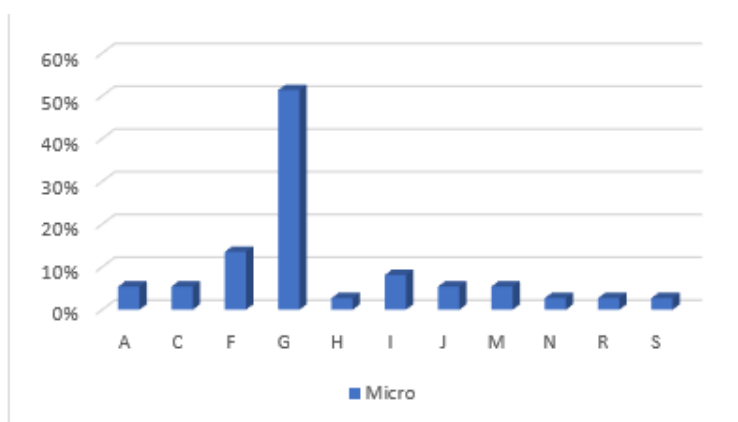

Fuente: Cámara de Comercio de Aguachica, Dirección de Desarrollo y Competitividad.

Como se observa la notoria diferencia, la mayor participación de Microempresas con 49% es del sector “Comercio al por mayor y al por menor; reparación de vehículos automotores y motocicletas”, seguido del sector “Construcción” con un 13%.

### Empleos Generados:

Del total de personas empleadas en el 2020 para este municipio, 20 son mujeres y 45 hombres.

**Tabla 159 Empleo Generado Río de Oro 2020**

SECTOR ECONÓMICO	Mujeres		Hombres	
	No.	%	No.	%
(A) Agricultura, ganadería, caza, silvicultura y pesca	3	15%	10	22%
(C) Industrias manufactureras	0	0%	2	4%
(E) Distribución de agua; evacuación y tratamiento de aguas residuales, gestión de desechos y actividades de saneamiento ambiental	0	0%	1	2%
(F) Construcción	0	0%	4	9%
(G) Comercio al por mayor y al por menor; reparación de vehículos automotores y motocicletas	4	20%	15	33%
(H) Transporte y almacenamiento	0	0%	5	11%
(I) Alojamiento y servicios de comida	9	45%	3	7%
(J) Información y comunicaciones	2	10%	0	0%
(M) Actividades profesionales, científicas y técnicas	1	5%	0	0%
(N) Actividades de servicios administrativos y de apoyo	0	0%	1	2%
(R) Actividades artísticas, de entretenimiento y recreación	1	5%	3	7%
(S) Otras actividades de servicios	0	0%	1	2%
<b>TOTAL</b>	<b>20</b>	<b>100%</b>	<b>45</b>	<b>100%</b>

Fuente: Cámara de Comercio de Aguachica, Dirección de Desarrollo y Competitividad.

**Gráfico 149 Empleo Generado Río de Oro 2020**

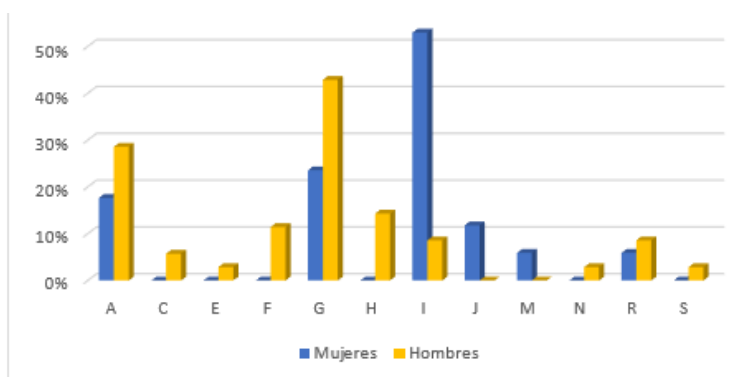

Fuente: Cámara de Comercio de Aguachica, Dirección de Desarrollo y Competitividad.

El sector “Alojamiento y servicios de comida” es el que posee mayor participación de mujeres, con un 45%. Los hombres cuentan con mayor participación en el sector “Comercio al por mayor y al por menor; reparación de vehículos automotores y motocicletas” con un 33%.

## SAN ALBERTO

### Tipo de Organización:

Del total de organizaciones, 111 hacen parte de las Personas Naturales, 112 Establecimientos de Comercio y 14 SAS.

**Tabla 160 Tipo de Organización San Alberto 2020**

SECTOR ECONÓMICO	Persona Natural		Est. De Comercio		SAS	
	No.	%	No.	%	No.	%
<b>(A) Agricultura, ganadería, caza, silvicultura y pesca</b>	1	1%	1	1%	4	29%
<b>(C) Industrias manufactureras</b>	10	9%	13	12%	0	0%
<b>(F) Construcción</b>	1	1%	0	0%	3	21%
<b>(G) Comercio al por mayor y al por menor; reparación de vehículos automotores y motocicletas</b>	66	59%	70	63%	3	21%
<b>(H) Transporte y almacenamiento</b>	1	1%	2	2%	0	0%
<b>(I) Alojamiento y servicios de comida</b>	19	17%	17	15%	0	0%
<b>(J) Información y comunicaciones</b>	1	1%	1	1%	0	0%
<b>(M) Actividades profesionales, científicas y técnicas</b>	0	0%	0	0%	3	21%
<b>(N) Actividades de servicios administrativos y de apoyo</b>	4	4%	3	3%	0	0%
<b>(Q) Actividades de atención de la salud humana y de asistencia social</b>	2	2%	0	0%	0	0%
<b>(R) Actividades artísticas, de entretenimiento y recreación</b>	2	2%	1	1%	0	0%
<b>(S) Otras actividades de servicios</b>	4	4%	4	4%	1	7%
<b>TOTAL</b>	<b>111</b>	<b>100%</b>	<b>112</b>	<b>100%</b>	<b>14</b>	<b>100%</b>

Fuente: Cámara de Comercio de Aguachica, Dirección de Desarrollo y Competitividad.

**Gráfico 150 Tipo de Organización San Alberto 2020**

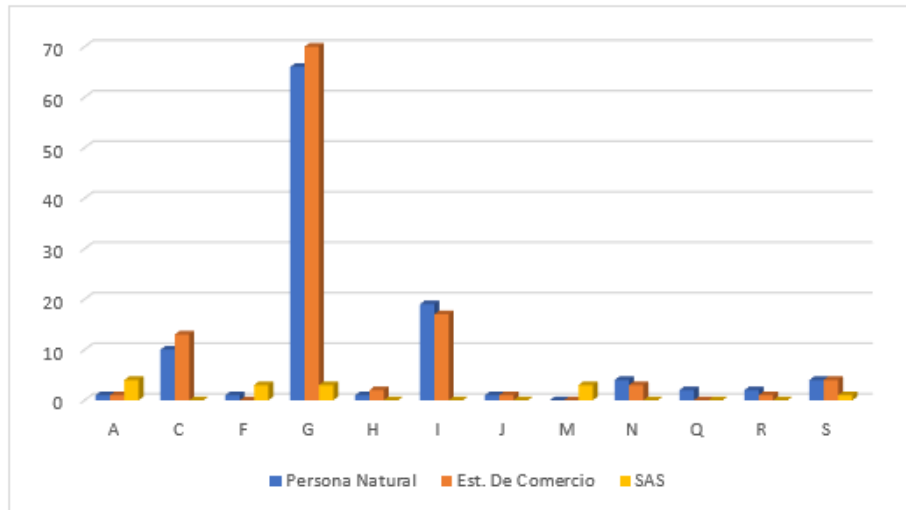

Fuente: Cámara de Comercio de Aguachica, Dirección de Desarrollo y Competitividad.

La mayor participación por parte de Persona Natural y Establecimiento de Comercio la hace el sector “Comercio al por mayor y al por menor; reparación de vehículos automotores y motocicletas”, con 59% y 63% respectivamente. Por otro lado, el sector “Agricultura, ganadería, caza, silvicultura y pesca” es el que posee mayor participación con SAS, el cual tiene un 29% de participación.

### Tamaño Empresarial:

El 100% de las entidades que presentan información son Microempresas, estas tienen un total de 124.

**Tabla 161 Tamaño Empresarial San Alberto 2020**

SECTOR ECONÓMICO	Micro	
	No.	%
<b>(A) Agricultura, ganadería, caza, silvicultura y pesca</b>	5	3%
<b>(C) Industrias manufactureras</b>	10	8%
<b>(F) Construcción</b>	4	3%
<b>(G) Comercio al por mayor y al por menor; reparación de vehículos automotores y motocicletas</b>	69	56%
<b>(H) Transporte y almacenamiento</b>	1	1%
<b>(I) Alojamiento y servicios de comida</b>	19	15%
<b>(J) Información y comunicaciones</b>	1	1%
<b>(M) Actividades profesionales, científicas y técnicas</b>	2	2%

<b>(N)Actividades de servicios administrativos y de apoyo</b>	4	3%
<b>(Q)Actividades de atención de la salud humana y de asistencia social</b>	2	2%
<b>(R)Actividades artísticas, de entretenimiento y recreación</b>	2	2%
<b>(S)Otras actividades de servicios</b>	5	4%
<b>TOTAL</b>	124	100%

Fuente: Cámara de Comercio de Aguachica, Dirección de Desarrollo y Competitividad.

**Gráfico 151 Tamaño Empresarial San Alberto 2020**

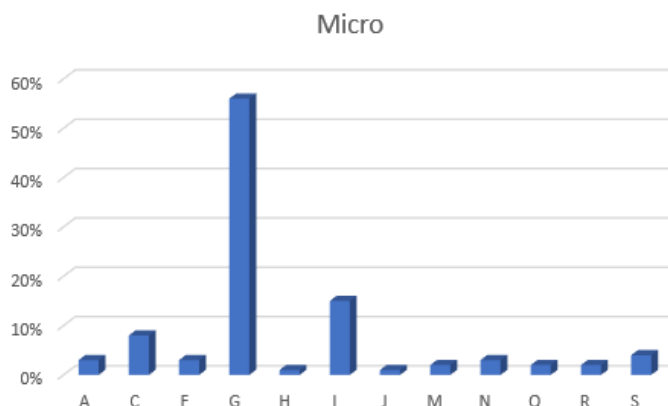

Fuente: Cámara de Comercio de Aguachica, Dirección de Desarrollo y Competitividad.

El 56% de las Microempresas concentran su participación en el sector “Comercio al por mayor y al por menor; reparación de vehículos automotores y motocicletas”, seguidamente está el sector “Alojamiento y servicio de comidas” con un 15%.

### Empleos Generados:

San Alberto empleó a 49 mujeres y 132 hombres en el año 2020, teniendo un total de 181 personas empleadas.

**Tabla 162 Empleo Generado San Alberto 2020**

SECTOR ECONÓMICO	Mujeres		Hombres	
	No.	%	No.	%
<b>(A)Agricultura, ganadería, caza, silvicultura y pesca</b>	1	2%	2	2%
<b>(C)Industrias manufactureras</b>	1	2%	11	8%
<b>(F)Construcción</b>	3	6%	18	14%
<b>(G)Comercio al por mayor y al por menor; reparación de vehículos automotores y motocicletas</b>	24	49%	68	52%
<b>(H)Transporte y almacenamiento</b>	0	0%	2	2%

<b>(I) Alojamiento y servicios de comida</b>	13	27%	21	16%
<b>(J) Información y comunicaciones</b>	1	2%	1	1%
<b>(M) Actividades profesionales, científicas y técnicas</b>	0	0%	2	2%
<b>(N) Actividades de servicios administrativos y de apoyo</b>	1	2%	1	1%
<b>(Q) Actividades de atención de la salud humana y de asistencia social</b>	1	2%	0	0%
<b>(R) Actividades artísticas, de entretenimiento y recreación</b>	1	2%	1	1%
<b>(S) Otras actividades de servicios</b>	3	6%	5	4%
<b>TOTAL</b>	49	100%	132	100%

Fuente: Cámara de Comercio de Aguachica, Dirección de Desarrollo y Competitividad.

**Gráfico 152 Empleo Generado San Alberto 2020**

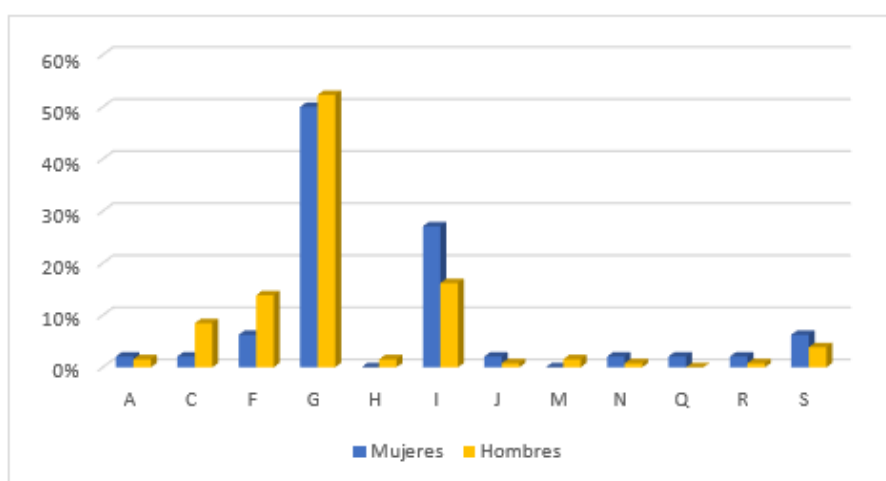

Fuente: Cámara de Comercio de Aguachica, Dirección de Desarrollo y Competitividad.

LA mayor participación de mujeres y hombres es en el sector “Comercio al por mayor y al por menor; reparación de vehículos automotores y motocicletas” con 49% y 52% respectivamente.

## SAN MARTÍN

### Tipo de Organización:

El municipio de San Martín cuenta con 237 organizaciones, de las cuales 94 son Persona Natural, 94 Establecimiento de Comercio, 1 Sociedad Comandita por Acciones y 48 SAS.

**Tabla 163 Tipo de Organización San Martín 2020**

SECTOR ECONÓMICO	Persona Natural		Est. De Comercio		Soc. comand. Por acci		SAS	
	No.	%	No.	%	No.	%	No.	%
<b>(A) Agricultura, ganadería, caza, silvicultura y pesca</b>	1	1%	1	1%	0		2	4%
<b>(B) Explotación de minas y canteras</b>	0	0%	0	0%	0	0%	3	6%
<b>(C) Industrias manufactureras</b>	9	10%	11	12%	0	0%	7	15%
<b>(D) Suministro de electricidad, gas, vapor y aire acondicionado</b>	1	1%	0	0%	0		0	0%
<b>(E) Distribución de agua; evacuación y tratamiento de aguas residuales, gestión de desechos y actividades de saneamiento ambiental</b>	0	0%	0	0%	0	0%	2	4%
<b>(F) Construcción</b>	4	4%	1	1%	0	0%	10	21%
<b>(G) Comercio al por mayor y al por menor; reparación de vehículos automotores y motocicletas</b>	48	51%	49	52%	1	100%	6	13%
<b>(H) Transporte y almacenamiento</b>	4	4%	2	2%	0	0%	6	13%
<b>(I) Alojamiento y servicios de comida</b>	11	12%	13	14%	0	0%	2	4%
<b>(J) Información y comunicaciones</b>	2	2%	2	2%	0	0%	1	2%
<b>(M) Actividades profesionales, científicas y técnicas</b>	3	3%	3	3%	0	0%	2	4%
<b>(N) Actividades de servicios administrativos y de apoyo</b>	3	3%	3	3%	0	0%	4	8%
<b>(R) Actividades artísticas, de entretenimiento y recreación</b>	3	3%	4	4%	0	0%	2	4%
<b>(S) Otras actividades de servicios</b>	5	5%	5	5%	0	0%	1	2%
<b>TOTAL</b>	94	100%	94	100%	1	100%	48	100%

Fuente: Cámara de Comercio de Aguachica, Dirección de Desarrollo y Competitividad.



**Gráfico 153 Tipo de Organización San Martín 2020**

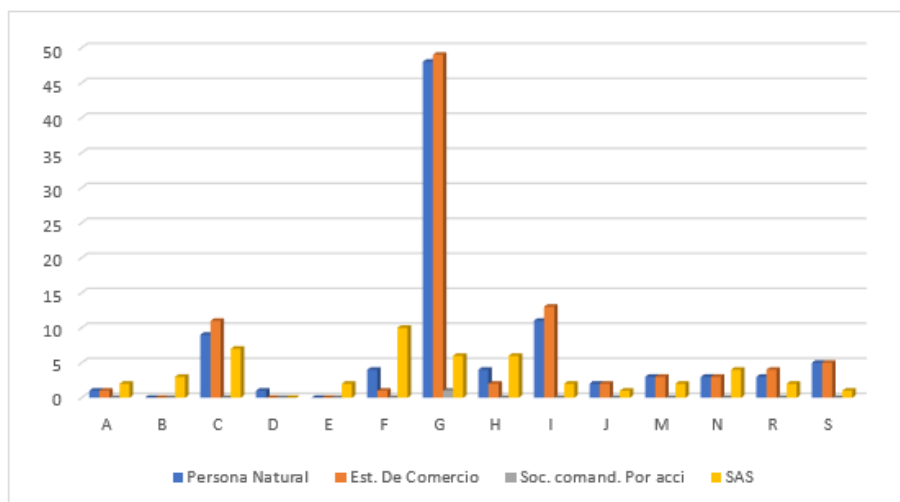

Fuente: Cámara de Comercio de Aguachica, Dirección de Desarrollo y Competitividad.

El sector “Comercio al por mayor y al por menor; reparación de vehículos automotores y motocicletas” tiene la mayor participación de Persona Natural con 51%, Establecimiento de Comercio con 52% y Sociedad Comandita por Acciones con el 100% de participación en este sector. Por su parte, la mayor participación de SAS hace parte del sector “Construcción” con 21%.

### Tamaño Empresarial:

El total de empresas divididas por tamaños son Microempresas, que tienen un total de 142.

**Tabla 164 Tamaño Empresarial San Martín 2020**

SECTOR ECONÓMICO	Micro	
	No.	%
(A) Agricultura, ganadería, caza, silvicultura y pesca	3	2%
(B) Explotación de minas y canteras	2	1%
(C) Industrias manufactureras	16	11%
(D) Suministro de electricidad, gas, vapor y aire acondicionado	1	1%
(E) Distribución de agua; evacuación y tratamiento de aguas residuales, gestión de desechos y actividades de saneamiento ambiental	2	1%
(F) Construcción	14	10%
(G) Comercio al por mayor y al por menor; reparación de vehículos automotores y motocicletas	55	39%

<b>(H) Transporte y almacenamiento</b>	10	7%
<b>(I) Alojamiento y servicios de comida</b>	13	9%
<b>(J) Información y comunicaciones</b>	3	2%
<b>(M) Actividades profesionales, científicas y técnicas</b>	5	4%
<b>(N) Actividades de servicios administrativos y de apoyo</b>	7	5%
<b>(R) Actividades artísticas, de entretenimiento y recreación</b>	5	4%
<b>(S) Otras actividades de servicios</b>	6	4%
<b>TOTAL</b>	142	100%

Fuente: Cámara de Comercio de Aguachica, Dirección de Desarrollo y Competitividad.

**Gráfico 154 Tamaño Empresarial San Martín 2020**

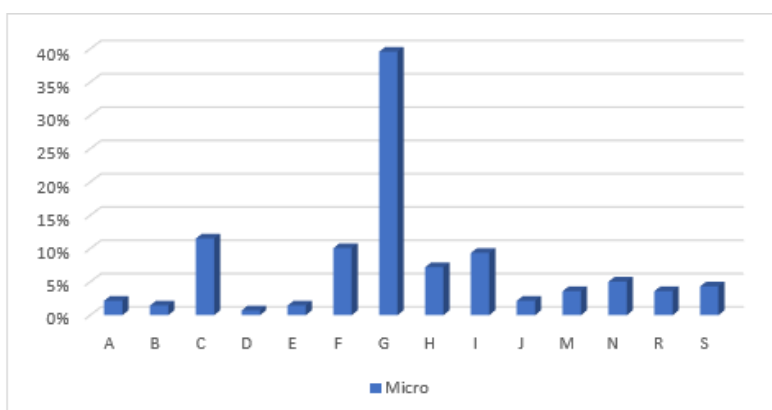

Fuente: Cámara de Comercio de Aguachica, Dirección de Desarrollo y Competitividad.

Con la mayor participación se encuentra el sector “Comercio al por mayor y al por menor; reparación de vehículos automotores y motocicletas”, con un 39% de participación, seguido del sector de “Industrias manufactureras” con 11%.

### Empleos Generados:

El municipio de San Martín empleó a un total de 233, siendo 68 mujeres y 165 hombres en el 2020.

**Tabla 165 Empleo Generado San Martín 2020**

SECTOR ECONÓMICO	Mujeres		Hombres	
	No.	%	No.	%
<b>(A) Agricultura, ganadería, caza, silvicultura y pesca</b>	1	1%	1	1%
<b>(B) Explotación de minas y canteras</b>	1	1%	4	2%
<b>(C) Industrias manufactureras</b>	2	3%	17	10%

<b>(D)Suministro de electricidad, gas, vapor y aire acondicionado</b>	3	4%	0	0%
<b>(E)Distribución de agua; evacuación y tratamiento de aguas residuales, gestión de desechos y actividades de saneamiento ambiental</b>	2	3%	5	3%
<b>(F)Construcción</b>	2	3%	14	8%
<b>(G)Comercio al por mayor y al por menor; reparación de vehículos automotores y motocicletas</b>	18	26%	69	42%
<b>(H)Transporte y almacenamiento</b>	10	15%	28	17%
<b>(I)Alojamiento y servicios de comida</b>	17	25%	5	3%
<b>(J)Información y comunicaciones</b>	2	3%	2	1%
<b>(M)Actividades profesionales, científicas y técnicas</b>	1	1%	4	2%
<b>(N)Actividades de servicios administrativos y de apoyo</b>	3	4%	10	6%
<b>(R)Actividades artísticas, de entretenimiento y recreación</b>	4	6%	3	2%
<b>(S)Otras actividades de servicios</b>	2	3%	3	2%
<b>TOTAL</b>	68	100%	165	100%

Fuente: Cámara de Comercio de Aguachica, Dirección de Desarrollo y Competitividad.

**Gráfico 15 Empleo Generado San Martín 2020**

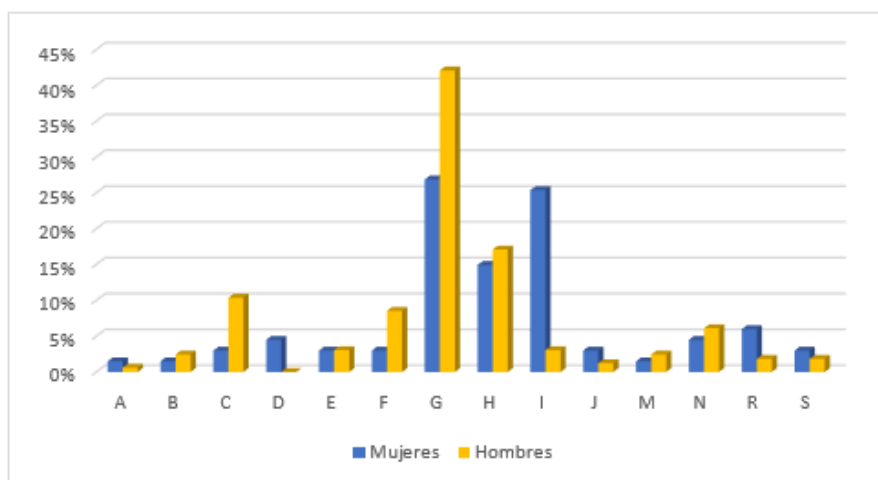

Fuente: Cámara de Comercio de Aguachica, Dirección de Desarrollo y Competitividad.

Con 26% de participación de mujeres y 42% de hombres, está el sector “Comercio al por mayor y al por menor; reparación de vehículos automotores y motocicletas”, que es el que posee mayor participación.

## TAMALAMEQUE

### Tipo de Organización:

En Tamalameque hay 11 Personas Naturales, 11 Establecimientos comerciales, 1 Sociedad Comandita Simple y 5 SAS.

**Tabla 166 Tipo de Organización Tamalameque 2020**

SECTOR ECONÓMICO	Persona Natural		Est. De Comercio		Soc. comand. Simple		SAS	
	No.	%	No.	%	No.	%	No.	%
<b>(G) Comercio al por mayor y al por menor; reparación de vehículos automotores y motocicletas</b>	6	55%	7	64%	0	0%	4	80%
<b>(I) Alojamiento y servicios de comida</b>	3	27%	2	18%	0	0%	0	0%
<b>(L) Actividades inmobiliarias</b>	0	0%	0	0%	1	100%	0	0%
<b>(N) Actividades de servicios administrativos y de apoyo</b>	0	0%	0	0%	0	0%	1	20%
<b>(Q) Actividades de atención de la salud humana y de asistencia social</b>	1	9%	1	9%	0	0%	0	0%
<b>(S) Otras actividades de servicios</b>	1	9%	1	9%	0	0%	0	0%
<b>TOTAL</b>	11	100%	11	100%	1	100%	5	100%

Fuente: Cámara de Comercio de Aguachica, Dirección de Desarrollo y Competitividad.

**Gráfico 156 Tipo de Organización Tamalameque 2020**

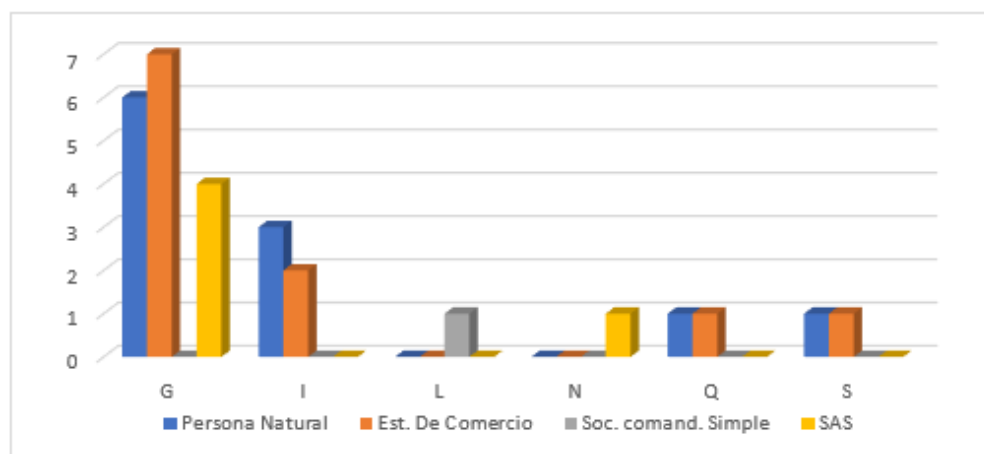

Fuente: Cámara de Comercio de Aguachica, Dirección de Desarrollo y Competitividad.

Por parte de Persona Natural, Establecimiento de Comercio y SAS, la mayor participación la tiene el sector “Comercio al por mayor y al por menor; reparación de vehículos automotores y motocicletas” con 55%, 64% y 80% respectivamente. Por otra parte, la Sociedad Comandita Simple se encuentra en el sector de “Actividades inmobiliarias”.

### Tamaño Empresarial:

El 100% de entidades en el municipio hacen parte de las Microempresas.

**Tabla 167** *Tamaño Empresarial Tamalameque 2020*

SECTOR ECONÓMICO	Micro	
	No.	%
<b>(G) Comercio al por mayor y al por menor; reparación de vehículos automotores y motocicletas</b>	10	59%
<b>(I) Alojamiento y servicios de comida</b>	3	18%
<b>(L) Actividades inmobiliarias</b>	1	6%
<b>(N) Actividades de servicios administrativos y de apoyo</b>	1	6%
<b>(Q) Actividades de atención de la salud humana y de asistencia social</b>	1	6%
<b>(S) Otras actividades de servicios</b>	1	6%
<b>TOTAL</b>	17	100%

Fuente: Cámara de Comercio de Aguachica, Dirección de Desarrollo y Competitividad.

**Gráfico 157** *Tamaño Empresarial Tamalameque 2020*

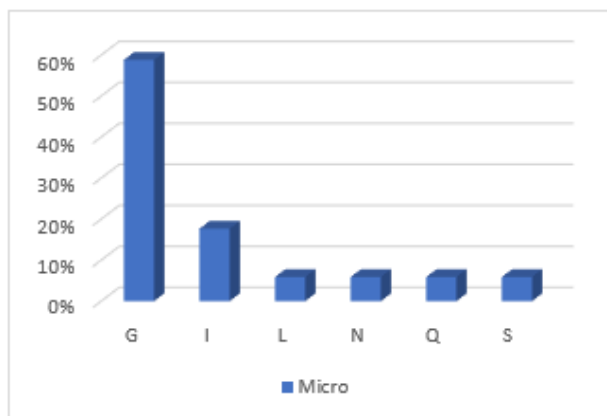

Fuente: Cámara de Comercio de Aguachica, Dirección de Desarrollo y Competitividad.

El 59% de participación de Microempresas está en el sector “Comercio al por mayor y al por menor; reparación de vehículos automotores y motocicletas”, seguido del sector “Alojamiento y servicio de comidas” con 18%.

### Empleos Generados:

El municipio de Tamalameque empleó en el año 2020 a 5 mujeres y 15 hombres.

**Tabla 168 Empleo Generado Tamalameque 2020**

SECTOR ECONÓMICO	Mujeres		Hombres	
	No.	%	No.	%
<b>(G) Comercio al por mayor y al por menor; reparación de vehículos automotores y motocicletas</b>	2	40%	8	53%
<b>(I) Alojamiento y servicios de comida</b>	1	20%	6	40%
<b>(N) Actividades de servicios administrativos y de apoyo</b>	0	0%	1	7%
<b>(Q) Actividades de atención de la salud humana y de asistencia social</b>	1	20%	0	0%
<b>(S) Otras actividades de servicios</b>	1	20%	0	0%
<b>TOTAL</b>	5	100%	15	100%

Fuente: Cámara de Comercio de Aguachica, Dirección de Desarrollo y Competitividad.

**Gráfico 158 Empleo Generado Tamalameque 2020**

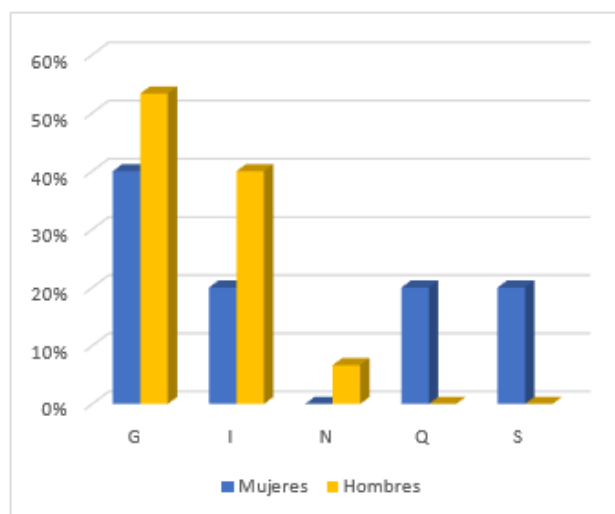

Fuente: Cámara de Comercio de Aguachica, Dirección de Desarrollo y Competitividad.

La mayor participación tanto de mujeres como hombres la tiene el sector “Comercio al por mayor y al por menor; reparación de vehículos automotores y motocicletas”, con 40% y 53% de participación respectivamente.

## **REFERENCIA**

CÁMARA DE COMERCIO DE AGUACHICA (2021). *Base de Datos de Comerciantes 1954-2021*. Cámara de Comercio de Aguachica, Dirección de Desarrollo y Competitividad.